ESTABLISHED 1872, NO. 22398 THE SHUN PAO SHANGHAI, MONDAY SEPTEMBER 2, 1935.

申報

中華民國貳拾肆年 玖月貳日 星期壹

外埠五大張 本埠另加增刊二大張

今日本外各埠一律隨報附送圖畫特刊

今日本報售大洋四分五厘

第二萬二千三百九十八號

地址上海漢口路(望平街口)電報掛號六〇七八

中央信託公司

資本實收三百萬元 公積存四十八萬元

信託部 辦理財產遺囑地產及一切特約信託業務
銀行部 辦理各種存款放款貼現匯兌及一切商業銀行業務
儲蓄部 存本取息定期活期儲蓄
保險部 辦理水險火險業務
證券部 代客買賣各種公債庫券股票
保管庫 出租保管箱並辦理露封密封保管
倉庫 上海北蘇州路九八八號

總公司 上海北京路二七〇號
虹口辦事處 北四川路八六〇號
西門辦事處 中華路一五五六號
西區分公司 靜安寺路一一七〇號
漢口分公司 漢口江漢路一一〇號

出版界的英勇的嘗試

每部平均廿萬言訂七十冊預約紙費三角比買雜誌還便宜

叢書雜誌化 珍本大衆化

每逢星期六出版一部 無異預訂一種中國文學的定期周刊

爲讀書人節省買書錢 爲圖書館減少採集費

依據善本 搜羅祕笈 專家校訂 斷句精印

中國文學珍本叢書

第一輯 五十部

另製書箱一隻 精緻美觀 售洋三元 要否聽便 惟不便郵寄

發賣預約

全書五十大部 分訂七十厚冊 從九月份開始 每星期出一部

印有預約樣本 歡迎索閱

預約辦法

一次繳付 洋十五元 (平均每部祇費三角每冊祇費洋二角)

分次繳付 第一次付洋六元 以後五月每月二元

本埠預約一律自取節省寄費

外埠附繳郵費一元五角(無論一次繳或分次繳均須於預約時同時繳付)

預約付款爲慎重計以直接匯寄上海本公司爲限外埠除廣州永漢北路南京太平路二支店漢口良友公司外概不委託代理不通匯兌處可用郵票十足作價

編選委員

周作人 胡適之 鄭振鐸 沈啓无 林語堂
盧冀野 葉聖陶 郁達夫 吳瞿安 任中敏
俞平伯 朱自清 龍榆生 周越然 錢南揚
劉大杰 豐子愷 廢名 阿英 曹禮吾
主編 施蟄存

本叢書全集共分五輯,凡二百五十種,以採集編訂校點之便利,及適應讀者購買力,特分編五輯,每月份將詩詞文曲小品文小說等平均分配出版,以免單調,每星期六刊行一部,尤適合讀者之時間經濟,待第一輯預約截止後,即開始編選第二輯,國內學者如有高見,尚希不吝指教,俾臻完備,若願以所藏孤本借抄,使歷代名著,不至湮沒,尤感盛情,酬費從豐,本輯經編選委員會選定後,搜羅善本借抄秘笈,費洋三千餘元,校訂耗時八個月,用費二千四百元,全集付排全新四五號字共一千餘萬言,印成二萬二千頁,分訂七十厚冊,裝一木箱,共計成本二萬五千元,初版預約一千八百部以上,祇够成本,其艱辛有如斯者,此偉大的寶貴的文學遺產,凡是智識階級,都應一讀,家庭中備此一部,可以益知消閑,可以教子弟曉得中國文學的珍貴,學校備此一部,可作教員參考檢閱之用,學生選讀研究之需,圖書館備此一部,可免除採訪善本搜集秘笈之費用,而又適宜於規模較小的通俗圖書館之需要。

元人雜劇全集 盧冀野校輯

唐詩宋詞元曲,皆光芒萬丈,彪炳一代之文學,作者之多,篇章之富,蔚爲大觀,本叢書於唐詩尚未有刊印總集之議,宋詞則先將汲古閣本「宋六十名家詞」排印,已足爲學者基礎,惟元曲總集,向祇有明臧晉叔「元曲選」一百種,素爲習元曲者之寶庫,惟「元曲選」中頗多明人製作,而近年以來,元明劇曲續有發現,故彙集「元曲選」,「元明雜劇」,「古今雜劇」諸書中之元曲,彙爲一編,務使今日之前者人所可得見之元曲,燦然大備,亦治曲者一快事也,本叢卷帙繁重,即就「元曲選」一種,影印本已足裝一木箱,售價在卅元以上,今復益以近年來續刊各種,全部一次出齊,在出版者固感困難,即讀者亦乏此購買力,故重加整訂,分作八集,每月刊行一集,經濟時間,兩感便利。

袁小修日記 遊居柿錄第一至十三卷 阿英校點

袁小修先生爲晚明公安三傑之一,中郎之弟,文章沖淡而意味雋永,著有珂雪齋集二十卷,遊居柿錄二十卷,今此二十卷本已絕版,除日本內閣文庫所藏者十五卷本外,阿英先生所藏之十三卷本爲最完整,當日記部分,在一至十三卷內,完好無缺,本書之珍貴既如斯,故本叢書之刊行,即以日記全部精印一厚冊,作爲第一部,與讀者行相見禮。

金瓶梅詞話 蘭陵笑笑生著 施蟄存校點

金瓶梅詞話一書,爲國內久已失傳之珍本,與坊間流行之古本金瓶梅完全不同,即與崇禎本繡像金瓶梅亦異,國立北平圖書館去年費重金覓得萬歷間初版本,珍貴異常,曾應國內學者之請求影印二百部,每部售洋五十元,數日間預約一空,本叢書即就萬歷本重印,全書凡六十萬言,由施蟄存先生斷句精校,分訂四巨冊。

第一輯—書目 詳目另印樣本

鍾伯敬合集十六卷 鍾惺著·依崇禎刊本
徐文長佚稿二十四卷 徐渭著·依明刊張宗子校輯本
珂雪齋集選二十四卷 袁中道著·依明刊本
白蘇齋類集二十二卷 袁宗道著·依明刊本
譚友夏合集二十三卷 譚元春著·依崇禎刊本
陳眉公集一 陳眉公集二 陳繼儒著·依明刊本·白石樵真稿·晚香堂原本
(右詩文別集計七種)
宋六十名家詞甲集 宋六十名家詞乙集 宋六十名家詞丙集 宋六十名家詞丁集 依汲古閣本排印
元人雜劇全集第一集 元人雜劇全集第二集 元人雜劇全集第三集 元人雜劇全集第四集 元人雜劇全集第五集 元人雜劇全集第六集 元人雜劇全集第七集 元人雜劇全集第八集
凡現存元人雜劇一百七十種「元曲選」「元明雜劇」「古今雜劇」諸書輯印
太霞新奏十四卷 明香月居顧曲散人評選·依天啓刊本
太平樂府九卷 元楊朝英集·依元刊本
詞雅十二卷 清姚燮編次·依嘉慶刊本
唐五代詞 彙輯本
(右詩曲總集計十六種)
金瓶梅詞話 明笑笑生著·依明萬歷本
拍案驚奇三十六卷 明凌濛初撰·明萬元慶精刻本
擣魅敦倫東遊記二十卷 明清溪道人著·依清初刊本
北宋三遂平妖傳四卷 明羅貫中編次·依明初刊本
全相平話三國志上中下三卷 依商務印書館景印元刊本
禪真逸史八集四十回 明清溪道人編次·依明刊本
警世通言四十卷 明馮夢龍纂輯·依明刊本
西湖二集三十四卷 依明刊本
唐人傳奇集 依明原刊本
宋人評話集 彙輯本
遊居柿錄十三卷(袁小修日記) 明袁中道著·依明刊本排印
帝京景物略八卷 明劉侗于奕正撰·依崇禎刊本
(右小說計十種)
尺牘新鈔 清周亮工編·依賴古堂原本
梅花草堂筆談十四卷 明張大復撰·依明刊本
陶庵夢憶八卷 西湖夢尋五卷 明張岱撰·依粵雅堂叢書武林掌故叢編本
西青散記 清史震林著·依嘉慶原刻本
閒情偶寄十六卷 清李漁著·依芥子園刊本
顧氏文房小說四十種
葉天寥四種(年譜,別記,甲行日注,湖隱外史) 明葉紹袁著,依嘉業堂叢書本
(右散文隨筆計十種)
柳亭詩話三十卷 清宋長白著
唐詩紀事八十一卷 宋計敏夫撰·依汲古閣刻本
詞林紀事二十二卷 張宗橚輯·依原刻本
(右詩文評計三種)
唱經堂才子書稿 清金聖嘆著·依原刻本
午夢堂全集 明葉紹袁著·依原刻本
媚幽閣文娛 明鄭元勳選·依明槧刊本
南北朝文鈔 明鍾伯敬評選·依明刊本
宋六十名家詞全集(見前)
元人雜劇全集(見前)
太霞新奏十四卷(見前)
太平樂府九卷(見前)
國朝詞雅十二卷(見前)
唐五代詞(見前)
唐人傳奇集(見前)
宋人評話集(見前)
尺牘新鈔(見前)
顧氏文房小說四十種(見前)
(右總集類十四種,除重出者十種外實得四種)

總發行所 上海雜誌公司發行 上海四馬路三二四號 電話九五一四一號

支店:廣州永漢北路廣州支店 南京太平路中南京支店

上海雜誌公司負無限責任爲君代定代辦代理發行全國各種畫報雜誌六百餘種每天有新刊廿種以上出版長期優待九折

禮拜六週刊爲週刊中之中流砥柱

牌子老 內容好

已有十二年餘歷史具百折不撓的精神奮鬥到底

取材嚴最有激刺 夙以敢言著今後更當克盡言責

此番犧牲一切優待各界購讀訂戶全年祇合一元訂報贈航空獎券一條多購多贈

減價再加贈品

星火 文藝月刊

第四期出版 每冊二角

警告文學編者 論言散文

時代精神與流行病 本社同人
文壇備忘錄之三家 杜衡
關於「大自然的禮讚」 巴山
論到未名之流 柳山的
在海洋中 李長之
打撈 流冰
住宅 凌同英
七十二峯齋隨筆 魏竹 李象賢

小說
相對論 耶一
鴿 張良
加克士長 郭寒夫
騎春 林流
長老叔 林希篤
極物編 辛爾
論「所謂雜文問題」 申去疾
藝術之道德的及社會的任務(居友作) 于燒譯

詩歌
幻想 侯汝華
所見 路易士
湖邊夜景 沈保正
都市之野 广民
蕾(外四首) 李象賢
文壇偶語(五則) 巴山
編輯者談話
文藝之所以流(木刻) 馬達

編輯者 杜衡 侯楷 楊邨人
發行者 星火文藝社 上海橫濱橋八一〇號
總經售 上海雜誌公司 上海福州路三二四號

花絮 半月刊 創刊號

每月一日十六日出版 每冊一角

主編 甯德華 編輯 楊怡自 賴虹雯

圖畫:有嬌女大學教科書第一冊,有明星們的汽車與戀愛,有男扮女裝照片八幀,有曹雪芹王先生黃耐霜求婚照片,有滑稽漫畫日記之插畫六幅,有百餘士女照片,都是滑稽趣味豐富,不及詳列。

文字:
有百靈女士日記 梁麗霞
有重逢 麗青
有秋夜素描 二次郎
有摘星弄玉記 張秋虫
有像胡蝶一般美麗的臉 嚴次平

本已呈請政府內部登記中

花絮社出版 二馬路菲華坊

總代售處 上海雜誌公司 四馬路三二四號

女神

嚴次平主編 第五期出版 每冊二角 預定全年十二冊洋二元二角

電影生活

封面(二色版)胡蝶

內容有:電影刊物的問題,電影與批評,陳波兒改名的由來,雄視世界的米梅高,梅蕙絲語錄,未來世界搬上銀幕,明星們的迷信,黃氏三姊妹的酸醋問題,明星畫像,北平的小姐們,東京的女子職業,賽金花印象記,舞女經,及其他影界秘聞,海外風光,文藝作品,婦女問題。

秋季特大號今日出版

內容較增加一倍 價目並不增加每冊僅售二角 ▶預定全年二元二角◀

贈送十吋大明星游泳底片照相一幀

本期要目:
封面女郎(胡萍)五彩照相
梁賽珠的攝影作品八幅
嚴月嫻的攝影作品三幅
王先生在蘇州外景照相十一幅
桃花扇在杭州外景照相八幅
水國春秋外景照相八幅
電通新片照相十二幅
初秋感美圖(十餘明星演出)
學樣子(十餘明星演出)
尚有照相百餘幅不及詳述

文字卅餘篇都是名著是男女電影從業員所作 電影漫畫廿餘幅都是名漫畫家作品

出版者:三多里十一號 上海山塘路電影出版社

總代發行:上海雜誌公司

發行總代理 上海雜誌公司 四馬路三二四號

朱振聲編 丹方雜誌 第七期出版

本雜誌籌備迄今,已將一載,其中所載各種丹方,莫不靈驗異常,或得自名醫,或得自鄉間,或以巨金購得,或因情面抄來,所不備者,往往則尋覓藥草,請求專家,輾轉訪求,煞費苦心,更有奇方異藥,其價值之名貴,耗費無數之金錢,數月之光陰,均詳細說明分量,至於印刷之精良,(用彩色精印)尤其餘事也。(第七期目錄披露如下)

治眼秘方 治喉風神效方 治爛喉痧經驗方 治頭風方 治赤鼻 治鼻中流黃水不止 治小兒疳塊膏藥 脫肛秘方 小產良方 治火牙痛方 治癧瘡神效膏 傷寒夾色驗方 調經 治心胃氣痛 治痰厥秘方 ……

定閱處 上海三馬路雲南路轉角幸福書局

東方日文學校編輯 日語月刊

初學日語的基礎讀物▲ 已學日語的補充教材▲ 研究日語的唯一雜誌▲

第一卷第三期要目

談話日語發音(續二) 黃振
日本語 立自 歌 三代 知陽行
笑話 葉秋
亂婚裁判(續二) 杜洪
我怎樣做起小說來 魯迅
人生 祖薇
會話 文法 陳藹芬

定價 預定全年一元六角 每冊另售一角五分

定閱處 上海八仙橋本校辦公室

代售處 本外埠各雜誌公司書局 上海城隍廟明朗書局

▲本刊全年訂閱者的利益:1月底前直接定閱者贈小叢書一冊 2特大號不另加費 3有關於日語問題可以本刊詢問 4本校講義八折之權 優待辦法詳本期後封面

春色半月刊 第七期出版

每冊只售八分

上海卡德路一五三弄四號 千秋出版社發行

◆上海四馬路雜誌公司代售◆

雜誌界之異彩 趣味

新型圖畫半月刊 本刊已呈內政部登記

第二期准本月五日出版 每冊一角

封面三色彩印 銅圖十二面 漫畫三十餘幅 文字一萬餘言 內容包羅萬象

請向各書報店速購閱

上海雜誌公司總代售

近代人書出版社 四馬路崇里五號 發行

懸賞徵求讀者作品

詳細辦法載本刊第二卷第四號

支道綏編輯 通俗文化

第二卷第四號 本月二十七日出版

要目

通俗文化與作家之責(卷頭語) 克
中國金融現勢 章乃器
關於迷信 湘漁
所得稅之基本知識 葉秋
物資享受與人類存亡 艾思奇
練習游泳 章崇
電氣殺人應當科學化 齊同
廣文人相輕論 陳子展
由蘇島華僑與土人械鬥所引起的感想 黃電
歸來(創作小說) 黑嬰

每冊零售大洋壹角

九月二十日以前訂閱全年定價特二元

總發行所 通俗文化社 上海新閘路底金家巷十號 電話:三二二二六

中行月刊

研究現代銀行業務及幣制問題者不可不看

第十一卷二期要目
一年來我國銀行業之興替
最近我國銀行業狀況之分析及金融問題之考察
中國紙幣發行及其流通狀況之解剖
遠東各地幣制概況
一月來之國內外經濟大事記
●尚有其他經濟資料極多不克備載●

預定 全年三元四角 半年一元八角

每月一冊另售三角

各地中國銀行免費匯款

中國銀行經濟研究室發行 上海漢口路五十號

上海防空月刊

欲得國土防空建設之知識及獲身家安全者不可不讀

灌輸國民防空及航空學術 提倡防空建設之唯一專刊

本刊內容:小說,情報,兵器,防空,國際防空,要聞,及國內外最近之防空設施,論著,譯述,圖照,特載等。

暑期特刊:已出版,內容豐富,售價九月底前每冊大洋一角,三期合併,現已出版。

優待讀者:全年十二冊合售大洋一元,半年六冊,郵費在內。

民間防空叢書出版預告

上海市防空協會編印民間防空叢書,爲普及國民防空知識起見,特計分防空常識,防毒,消防,救護,燈火管制等七種,每冊定價大洋一角,預約本社。

發行者 上海市防空協會
編輯者 上海防空月刊社
總代銷處 上海雜誌公司 四馬路三二四號

趣味濃厚　圖畫美麗　故事一百種　二折預約

剷除連環圖畫的遺毒　提倡正當完美的讀物

適合兒童心理　培養兒童品性　濬發兒童思想

是兒童最好的課外補充讀物！

普通人在無聊時　翻讀此書　亦可消遣解悶！

編印緣起

故事和圖畫。是兒童最喜歡的東西。馬路上的小書攤上。常有不少兒童在那裏看「連環圖畫」。因此孩子們一到馬路上。就跑到小書攤上去。[illegible]「連環圖畫」[illegible]。把「連環圖畫」的內容檢查一下。[illegible]淫邪[illegible]。[illegible]直接摧殘了兒童的思想。[illegible]害了小學教育。所以教育部禁止「連環圖畫」。[illegible]本局[illegible]兒童[illegible]。此「故事一百種」的選集。[illegible]

本書六大特點

1. 本書內容。都從著名小說中如三國水滸列國岳傳……等書中選出。亦即各小說全部之精華。比較看完各種小說。時間目力與經濟。均要節省。
2. 內容都關於勇敢仁慈忠正誠實親愛俠義。愛國知恥公益進取互助合作……等。且不違背現時之新生活。
3. 每個故事。均有插圖多幅。係各大畫家所繪。美麗活潑。俾增兒童興趣。
4. 文字均極淺顯。俾兒童容易明瞭。
5. 故事本身。均富興趣。並無神怪及誨淫誨盜等文字。且全書皆用新式標點。
6. 每個故事。均一貫而合理。刪除原本中所有囉嗦枝節及其鄙俗字句。

全書一百種　共計一百冊

現在預約祇收二元

平均每冊祇費洋二分

是小學校及兒童圖書館採辦兒童書之絕好機會　錯過可惜！

印有樣本備索

預約辦法

冊數價目　全書一百種計一百冊原價洋十元預約祇收洋二元

外埠定書　外埠諸君可就近向本局分局或特約發行所訂購否則直接向本總局函定亦可。每部另加寄費四角。

預約期限　自本年九月一日起至九月三十日截止。逾期概不通融。

出書日期　本年十一月底一次出齊。屆時取書決不延期。

上海四馬路中大衆書局

一百種目錄

周室東遷　晉文公火燒綿山　羊角哀捨命全交　弦高犒軍　過昭關　魚腸劍　申包胥借兵　臥薪嘗膽　馬陵道　豫讓擊衣報襄子　西門豹[illegible]送河伯婦　蘇秦相六國　火牛陣　藺相如兩屈秦王　信陵君偷符救趙　荊軻刺秦王　博浪沙　鴻門宴　霸王別姬　班超通西域　馬伏波平南　劉關張大戰虎牢關　關公斬顏良　過五關　古城會　火燒博望坡　羣英會　苦肉計　火燒赤壁　銅雀台比武　劉皇叔東吳招親　金雁橋　葭萌關　猛張飛義釋嚴顏　單刀赴會　水淹七軍　走麥城　火燒連營　七擒孟獲　空城計　天水關　木蘭從軍　秦瓊賣馬　三箭定天山　獨木關　大破摩天嶺　寶林認父　盤腸大戰　胡奎賣人頭　佳人殺大虫

孔雀開屏　君子國　小人國　呼延贊爲父報仇　楊令公死節　轅門斬子　狄青比武　花和尚拳打鎮關西　魯智深大鬧五台山　楊志比武　吳用智取生辰綱　武松醉打蔣門神　鴛鴦樓　火燒草料場　鬧江州　眞假李逵　鐵牛搬娘　祝家莊　大名府　活捉史文恭　岳飛巧試九枝箭　槍挑小梁王　岳飛報恩　陸登自刎　岳母訓子　挑華車　小將軍送客　金兀朮敗走黃天蕩　岳元帥大破五方陣　王佐斷臂　芙蓉屏　朱元璋販賣烏梅　常遇春破海牙　大戰蘇州城　大破鄱陽湖　祝枝山大鬧明倫堂　題詩寨捐　悅來店　十三妹大破能仁寺　割耳朶小創惡霸　芙蓉招搭　火燒武家壘　金田起義　太平軍暗取永安城　大破武昌城　孫癩子捉猴　挖地道打破南京　李秀成智取名城　東王破向榮　大明湖聽書

兒童全書

全書二百冊加製木箱原價三十元特價十二元　外埠酌加寄費　限期一月特價

本書編印之動機有二：一○感於全國兒童讀物之雜亂。不合兒童閱讀。致兒童教育發展受其影響。於是費三年又二月之光陰。[illegible]

出洋十二元　購書二百冊　平均每冊祇費洋六分

祇須購兒童書一部　立可成一兒童圖書館！

上海四馬路中大衆書局發行

十年以來從未有過的大廉價

全部書籍半價預定雜誌另有優待辦法

小學教科書六折及外版書八折

請勿失去千載一時的好機會

民國二十四年九月一日起十月二十日止

外埠函購加郵費一成以發信日郵戳為憑

北新書局十周紀念全部書籍半價

紀念五四運動以來一個推進新文化運動的書局的成長

全國名流學者精撰的權威著作全部半價

民國八年五月四日是一個可紀念的日子，這是我國國民覺醒的開始，新文化運動就從此佔據了青年們的心。我們這書局也就在民國十四年產生了。「中國新文學運動史」把敝局列為新書店的第一家，這確是事實。新文學運動的母親魯迅和周作人兩兄弟的著作差不多全部是由敝局出版的。敝局第一期可說是文學時期，所以申報出版界上也認為敝局在過去是曾經放過萬丈光芒的。接着第二期出社會科學書，第三期出英文用書，第四期出兒童用書，第五期出中小學教科書：到了十年後的今日，各種書籍都有了相當的貢獻。在刊物方面，如過去的「語絲」，在現代文學史上是自成一派並且劃一時期的，過去的「北新」和現在的「青年界」「小學生」都有了二萬份以上的銷路。敝局之所以得有今日，全靠諸位讀者的熱心愛護。今年恰巧是敝局的第十年，為答謝歷年來讀者的扶助提携，我們特別將全部書籍半價五十天。這種犧牲很大，以後恐怕不會再有這樣的盛舉。平時諸君或者有些想買的書，而嫌價昂的，現在可以用半價來買了。為了這個難得的機會，諸君一定要大批選購的。圖書館和學校也請莫失這個時機。我們一同來作一個小小的慶祝吧！

詳細書目函索即贈

總局及各省分局同時舉行半價

▲總局　上海四馬路

▲分局　北平分局　廣州分局　濟南分局　開封分局　昆明分局　貴陽分局　武昌分局　西安分局　廈門分局　成都分局　重慶分局　溫州分局　杭州分局　南京分局

琉璃廠　財政廳前　西門大街　北書店街　勸業場　中華路　武昌路　南院門　中山路　祠堂街　售珠市　府前街　新民路　太平路

紀念刊第一號　文藝專號

魯迅著作

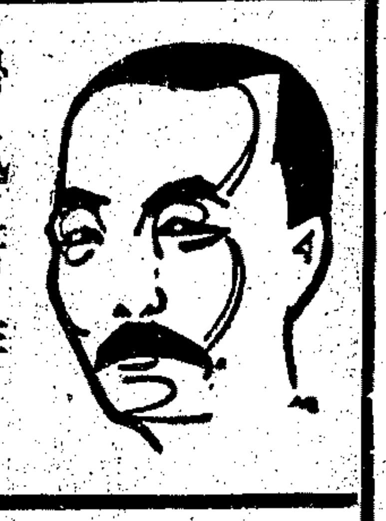

苦悶的象徵……五角五分　出了象牙之塔……九角　壁下譯叢……九角　中國小說史略……一元　吶喊……九角　彷徨……九角　野草……四角五分　朝華夕拾……五角五分　思想山水人物……九角五分　兩地書……一元　魯迅雜感選集……一元二角　熱風……四角五分　華蓋集……六角　華蓋集續編……八角五分　而已集……六角五分　三閒集……七角　墳……一元　小約翰……八角　近代美術思潮論……一元八角　魯迅論……六角五分

周作人著作

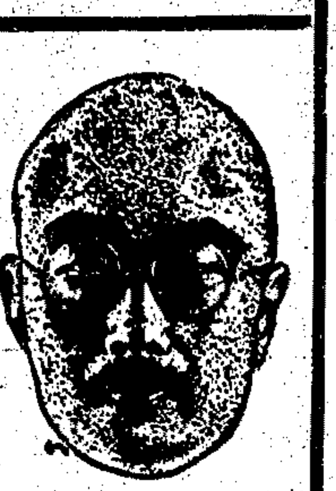

自己的園地……八角　瑪加爾的夢……三角五分　過去的生命……四角　狂言十番……七角　澤瀉集……五角五分　夜讀抄……一元　苦茶庵笑話選……六角五分　雨天的書……九角　周作人書信……八角　冥土旅行……四角　談虎集上卷……九角　談虎集下卷……九角　永日集……九角　苦茶隨筆……即出　周作人論……五角

冰心著作

冰心全集……三元　冰心全集精本……四元五角　冰心小說集……一元　南歸……二角五分　姑姑……二角五分　去國……五角　冬兒姑娘……四角　冰心詩集……一元　春水……五角五分　冰心散文集……一元　閒情……三角　寄小讀者……七角　冰心遊記……四角　冰心論……五角

郁達夫著作

達夫日記集……九角　達夫小說集……即出　迷羊新排本……五角　迷羊……五角五分　寒灰集……七角　雞肋集……七角　過去集……七角　敝帚集……七角　奇零集……七角　薇蕨集……五角五分　斷殘集……八角　小家之伍……七角　日記九種……八角　郁達夫論……五角

▼小說半價　一律半價

綠天……綠漪女士……五角五分　棘心……綠漪女士……九角　永久的情書……陳伯吹作……六角　兩條裙子……許欽文作……六角　故鄉……許欽文作……八角　毛線襪……許欽文作……七角　蝴蝶……許欽文作……三角五分　一罈酒……許欽文作……六角　柚子……魯彥作……六角　卷葹……沅君女士……四角　春痕……沅君女士……四角　劫灰……沅君女士……四角　渺茫的西南風……劉大杰作……四角五分　支那女兒……劉大杰作……五角五分　昨日之花……劉大杰作……七角　她病了……劉大杰作……六角　為了愛……趙景深作……六角五分　西冷橋畔……胡雲翼作……四角五分　西山之雲……李健吾作……四角　殘夜……倪貽德作……五角　百合集……倪貽德作……四角五分　奔波……徐蔚南作……三角五分　失望……林守莊作……四角五分　淚吻……許[illegible]青作……四角五分　瓊昭……黎錦明作……四角五分　少女的追求……楊[illegible]作……五角　朝霧……蹇先艾作……三角　一位英雄……蹇先艾作……四角　某少女……沉櫻女士……四角五分　[illegible]……沉櫻女士……三角　他鄉[illegible]……葉鼎洛作……七角五分　曾[illegible]……芳草作……五角五分　愛情的夢……李輝英作……四角五分　陳迹……徐仲年作……五角五分　西行記……陳荷百作……三角五分

二　翻譯

當代英雄(來芒託夫)……楊晦譯……一元　浮士德(屠格涅夫)……顧綬昌譯……五角　初戀(屠格涅夫)……徐冰絃譯……四角五分　春潮(屠格涅夫)……張友松譯……九角

決鬭(柴霍甫)……張友松譯……九角　飢餓(塞門諾夫)……張采眞譯……六角　豐饒的城([illegible]維洛夫)……穆木天譯……八角　七個被絞死的人(安特列夫)……袁嘉華譯……四角五分　爭自由的波浪……董秋芳譯……五角　法國短篇小說集……劉半農譯……八角　法國名家小說集……鮑文蔚譯……一元四角　失業(左拉)……劉半農譯……一角二分　哼哼小姐(莫泊桑)……李青崖譯　苡威集(莫泊桑)……李青崖譯　鷓鴣集(莫泊桑)……李青崖譯　羊脂球集(莫泊桑)……李青崖譯　霍多父子集(莫泊桑)……李青崖譯　遺產集(莫泊桑)……李青崖譯　珍珠小姐集(莫泊桑)……李青崖譯　薔薇集(莫泊桑)……李青崖譯　蠅子姑娘集(莫泊桑)……李青崖譯　友人之書(法郎士)……金滿成譯　窄門(紀德)……穆木天譯　英國近代小說集……朱湘譯　曼殊斐爾小說集……徐志摩譯　蕩婦自傳(狄福)……梁遇春譯　婚後(得利賽)……張友松譯　密探(辛克萊)……陶晶孫譯　新生(島崎藤村)……徐祖正譯　癡人之愛(谷崎潤一郎)……楊騷譯　戀愛與牢獄(江口渙)……錢歌川譯

三　校點

中國歷代小說選……姜亮夫選……二元六角　遊仙窟(唐張鷟)……川島校點……四角　西遊補(董若雨)……劉半農校……七角　何典(章回小說)……劉半農校……五角五分

▼詩歌半價

一　創作

良夜與惡夢……石民著……四角　食客與凶年……李金髮著……六角　夜哭……焦菊隱著……三角五分　他鄉……焦菊隱著……二角五分　晨曦之前……于賡虞著……四角　心曲……楊騷著……六角五分　山花……劉廷芳著……三角五分　山雨……劉廷蔚著……四角　影兒集……林[illegible]著……三角五分　春波樓詩詞……劉大杰著……二角

二　編譯

他人的酒杯……石民譯……三角　國外民歌譯……劉半農編……五角五分　瘋人[illegible]……劉廷芳譯……二角五分　客音情歌集……鍾敬文編……三角　嶺東情歌集……陳穆如編……三角　自雪新音……民間文藝社編……四角

三　校點

詞選箋註(張惠言)……姜亮夫註……五角　續詞選箋註(董毅)……姜亮夫註……四角　艷詞一束……[illegible]萍編……一角五分　蓮子集……洪為法編……四角　白雪遺音續選……汪靜之校……六角　渾如篇……劉半農校……三角　雅歌……曙天校……六角

▼戲劇半價

他的天使……楊騷著……五角　迷雛……楊騷著……三角　茶花女劇本(小仲馬)……劉半農譯……八角　如願(莎士比亞)……張采眞譯……六角　戀愛病患者(菊池寬)……劉大杰譯……四角

▼小品半價

海外寄霓君……朱湘著……五角五分　談女人……[illegible]著……四角　剪拂集……林語堂著……五角　櫻花集……章衣萍著……六角　古廟集……章衣萍著……六角　春醪集……梁遇春著……七角　落葉……徐志摩著……六角　斷片的回憶……曉[illegible]著……二角　月夜……川島著……三角　小妹……趙景深著……三角五分　荔枝小品……鍾敬文著……三角　西湖漫拾……鍾敬文著……四角五分　姊妹們的消息……徐[illegible]著……三角　戎馬遺痕……章[illegible]著……四角　契訶夫隨筆……吳[illegible]著……五角　今可隨筆……章[illegible]著……二角　衣萍書信……傅[illegible]著……四角五分　海上閒話……章衣萍著……三角五分　明人小品集……劉大杰編……七角五分　山水小品集……劉大杰編……五角　蘇曼殊全集(五冊)……柳亞子編……五元

微水突漲 西大隄形勢岌岌

萬寨東引河橫隄失守 龍固集楊官屯均吃緊 官民正星夜搶護隄防

【徐州】豐沛兩縣一日電徐稱、微湖水勢三十一夜突又大漲、微西大堤形勢告危、龍固集楊官屯潘壩均吃緊、兩縣官民正在星夜搶護堤防、（一日專電）

【徐州】微湖水位一日晨猛漲、頃據一區長吳劍秋報告、萬寨東引河橫堤失守、水頭套引河逼近車道口、該處橫壩已沖坍數丈、閘已動搖、形極危急、縣長王公璵立電責成火速徵集材料打樁築土、並加送麻袋蒲包搶護壩口、又據建設科長劉心源報告、武屯之不老河套堤、有兩處河口寬達三百公尺、水深三公尺、堵塞困難、湖水由引河續向西泛溢、已抵套堤側、一日浸漬、危險異常、王縣長復令火速搶堵河口、又據九區長王壽仁報告、王台子之不老河南堤口門、第一道已失效、第二道堤正危急、縣令六九兩區會同搶護、（一日專電）

【清江浦】防汛處息、今日微水漲五公分、九、存三六一七七公尺、窰宿漲六寸、清江漲二寸、（一日專電）

【徐州】微湖水勢猛向不老河傾瀉、三十一日夜一日晨泛決堤、萬寨西北護埝坍潰數段、水頭一面沿引河逼抵車道口、一面泛抵西套堤武屯附近套堤、南北兩河口、寬達二百公尺、水流向西猛瀉不止、已溢出兩岸、急待運料搶堵兩河口門、以免套堤再潰、王縣長午刻派員運送大批麻袋蒲包至武屯搶堵、並飭加意防守不得敗潰、（一日中央社電）

【徐州】據報、南陽湖微山湖水位、三十一日晚流量突增、勢極洶湧、確係上游大溜下注、一區長吳劍秋頃電徐報告、萬寨以東引河口門橫堤、一日晨因水勢過猛、致被沖潰、洪水猛瀉、頃刻淹沒萬寨、水奪引河逼近車道口、該處橫壩亦坍潰數丈、車道口閘門已被撞動搖、極形危急、按車道口為徐城二道防綫、該處如不保、洪流立刻瀉逼黃河故道北坍、縣長王公璵據報、立電吳區長火速徵集材料打樁築土、搶護壩口、並送出麻袋千條、蒲包於木大批材料責成星夜守護、不得放棄、因徐城最後防綫之故黃北堤、兵工修築、尚未完也、（一日中央社電）

南運河復轉漲

滹沱河潰溢多處

東光大雨

【天津】東光三十晚大雨二小時、繼降雹、大者如拳、約半時、積厚四五寸、禾稼均毀、南運河因此復轉漲、滹沱河任邱段堤埝上月潰決後、頃水勢湍急、縣長率民夫費一週時堵築、未合龍、溢水深數尺、沿堤東南流、數十村皆為淹沒、三十晚降大雨、河水猛漲、堤埝潰決處益巨、現各村晝夜鳴鑼、集衆搶堵、（一日專電）

商務印書館 本館初版新書

中國文學通論 上卷 九角

兒島獻吉郎著 孫俍工譯 全書包括散文，韻文，駢文，賦等三大部份。上卷為散文，通論散文之體製，流別，品致，法度，病癖，以及篇法，章法，句法，字法，旁及於品詞上的各種問題。系統詳明，議論精切，誠為研究中國文學者惟一的指南車。可作大學及高中教科書用。

中國天災問題（百科小叢書）二角

黃澤蒼著 本書目的在說明天災之成因及其嚴重性。內容分四章：第一章，天災之成因，凡水・旱・蝗・風・霜・雹・地震之成因，皆一一論述之。第二章，我國天災之深廣度，凡過去與近年歷次重大災情，無不擧要縷述之。第三章，天災之頻仍與農村所受之打擊，歷述因天災之結果，農村之人口，耕地，與夫生產量減少之詳情。第四章，天災之預防及其救濟策，詳述防災之根本方法，及破除迷信之首要。

635

開明書店 半月新書 特價半月

實用有機化學

黃素封 平祖蔭 編譯 原價二元六角

特價七折 九月一日至九月十五日

本書根據美國哈佛大學化學教授康南特氏所著的有機化學初步一書編譯而成。譯者又為促進改良國藥起見。特請藥物學博士曾廣方先生寫成國藥一章，附於書後。所有名詞系依化學名詞原則及中華藥典兩書。末附索引二十餘面，中西對照，不祇是部有機化學名著。大學初年生用作教本，最為適宜；中學教師，醫生，以及熱心於改良中藥的國醫界人士，亦宜人手一編。

正中書局

國學入門 蔣梅笙著 實價九角

論及國學之書籍，大都艱奧非初學者所能悟，本書著者對國學研究既多所心得，而寫述本書，尤能出之於淺近扼要之文筆與編制，俾初學者作為研究國學之初階，實為最大特色。作學校國文補充教材，亦甚合宜。共分十二章，多十餘萬言。

南京太平路 上海四馬路

前黃河上游局長 條陳堵口辦法

【濟南】十日以前、黃河決口水奪正流十分之九、上游北岸康屯險工、水深至多二丈一尺、現深二丈四尺、足徵河水已漸歸正河、或不至改道、前黃河上游局長王露洪條陳堵口辦法、新舊併用、一・挖引河、二・在引河上頭水流轉灣處、建截流壩、用三十匹馬力打樁機二千磅、鐵錘將木樁打入河內、每五根一排、距離十尺、共打八十五排、打齊後上架木板、形如浮橋、上鋪鐵軌、用人力輕便鐵車用石拋、石拋出水下時、再用法舊作埽、埽廂幾既水亦斷流、三・築堤五道、修挑水下壩道、共計費不過七十萬元、決口即可堵合、（一日專電）

日參謀堂脅等 慰問魯西災民

【濟南】今日駐津日軍參謀堂脅、駐濟日武軍石野、乘機赴魯西慰問災民、省府派員招待、記者同往、見災區五千平方里內、如汪洋大海、村莊縣城如島嶼、田禾仍沒水中、不見人影、極為悲慘、嘉祥・濟甯・聞尤甚、午後返濟、石野等原機飛津、（一日專電）

華北經濟委會 在津覓妥會址

東亞經濟協會明日成立

【天津】高凌霨王揖唐等所發起救濟華北經濟委員會、頃已在日租界蓬萊街覓妥會址、即開辦、共資本完全由東京國際銀公司津分公司負擔、東亞經濟協會定三日成立、由鈕傳善・沈同午・劉驥業等負責、該公司與救濟華北經濟委員會性質稍異、目的則一、歸中日實業公司高木陳郎及滿鐵關東軍部指揮、專營調查介紹工作、俾外資投入有一標的、日實業家宮木良造明石友助入交太三郎一日由榆關來津、考察平津冀察造紙等工業、（一日專電）

【天津】津商會一日開執監委聯席會議、決即組織東亞通惠貿易公司、推潘燕生・邊守靖・于馥純・等九人為籌備委員、並定潘燕生為籌備主任、三日開籌備會議、該會宗旨在倡導國際經濟提攜、（一日專電）

中央允撥鄂欵

【漢口】中央准張羣請求、允撥欵三百萬、舉辦工振、培修民堤、蔣電令省府、速修施蓉公路、以利川鄂交通、（一日專電）

【南京】鄂主席張羣一日晨返京、據談、此次在滬與各方商量救濟鄂災辦法、已有相當希望、本人擬有救濟湖北災民計劃、一度在滬與孔部長商談、孔極關心、對計劃亦表贊同、惟尚未定具體辦法、現來京與中央關係各機關繼續商議、期早決定、余離任已久、留兩三日即行返鄂、（一日專電）

英語短篇散文選 SHORTER READINGS IN ENGLISH PROSE

桂裕編 定價八角

本書選輯名著四十五篇，均為短小精警之作。文理淺顯，便於背誦。註釋詳明，尤易了解。

商務印書館啟

580

廖仲愷安葬禮

昨在紫金山天堡城舉行

【南京】廖仲愷靈櫬、一日晨在天堡城墓地行安葬禮、京中委及黨政軍各機關代表軍校學生等四十餘人、均往執紼如儀、（一日專電）

【南京】革命先烈廖仲愷先生安葬禮、一日晨十時在紫金山天堡城墓地舉行、九時前先在靈谷寺誌公堂停靈處行禮、到在京各中委葉楚傖・何應欽・戴傳賢・邵元冲・石瑛・朱培德・張羣・馬超俊・朱家驊・周啟剛・陳公博・張貞・褚民誼・洪陸東・陳樹人・焦易堂・苗培成・蕭吉珊・段錫朋・鄭占南・王祺・潘雲超・鄧飛黃・紀亮・軍校教育長張治中・隊長桂永清・李明灝・暨軍校全體員生代表團及中央黨部各處會秘書蕭同茲・狄膺・楊棟林・及工作人員等各機關各民衆團體代表陳大齊・許崇灝等、共約數千人、廖夫人何香凝率廖氏親屬蒞臨主持、並答禮、汪院長原定由滬趕歸參加、因在滬尚須覆診、不及回京參加、特電陳樹人向廖夫人代致歉意、陵園警衛處長馬湘親率警隊到場維持秩序、九時正奏樂起靈、即移入靈車、循陵園外路向天堡城墓地開行、軍校員生代表團列隊在前開道、參加人員及廖夫人等亦各乘汽車隨靈車護送、車輛蜿蜒數里、至為壯觀、十時抵墓地、移柩入窆後、即舉行安葬禮、由中央常委葉楚傖主祭、恭獻中央執監會花圈、並引導全體向廖仲愷靈行最敬禮、奏哀樂後禮成而散、據葬事籌備會主任陳樹人談、廖墓工程草圖、刻已擬就、並徵得廖夫人同意、墓工程、決以簡單樸素為標準、墓前僅樹巨碑、並闢廣場、俾供人民瞻謁、刻即招標建築、一俟工程完竣、再定期舉行公祭禮、（一日中央社電）

【南京】張羣一日晨由滬乘車到京、即參加廖仲愷安葬禮、並分訪何應欽等、聞定日內返鄂、（一日中央社電）

馮玉祥對六中會 擬有重要提案

【南京】馮玉祥對六中全會、擬有重要提案、將托中委李烈鈞帶京、（一日專電）

劉建緒昨就 四路總指揮職

張學良何成濬監誓

【長沙】劉建緒一日就第四路總指揮職、張學良・何成濬・三監誓員與省黨委彭國鈞等暨作胡林翼第二、不分疆域、完成剿匪工作、劉答詞、敬謹接受、午劉在俱樂部歡宴張何、二時遊嶽麓山、六時黨政軍又在天心閣公宴、二日早各界在中山堂開歡迎張何大會、何電中央、請發救災公債五千萬、以一千萬賑湘、（一日專電）

【長沙】張學良何成濬二日早八時半參加紀念週、十時乘機飛漢、（一日專電）

中華書局

◆新課程標準適用◆

高中本國地理 葛綏成編 全三冊 ㊀一元二角㊁一元一角（八折發售） 第一冊已審定 第二冊已出版

本書分三冊：上冊為總論及中央區域；中冊為東南、西南、高原、西北四區域；下冊為東北區域及全國經濟問題。取材：不論自然方面或社會方面，務求新穎正確而適合時代需要；對於自然及於人生的影響，和人類利用自然的方法，力為闡明；對於目前必切要的民生問題之資料，搜輯尤為完備；對於種種糾紛，亦成擴典籍，詳為敘述。除正文外，有「注」和「備覽」，每章之後有「學習問題」。

（乙328）

中華書局

◆新課程標準適用◆

高中外國地理 盛敘功編 全二冊 定價㊀一元四角㊁一元二角（八折發售） 已出版

本書上冊述亞歐二洲，下冊述南北美洲、非洲、大洋洲及兩極地方。內容：特注重地方誌，並取足以說明一國或一地方狀況的中心事項為主材；對於人地相互關係隨時代而演進之結果，如歐戰以還各國疆域、政治、經濟、社會狀況之變遷，以及現在世界各地民族問題、政治問題、經濟及社會問題，均有扼要的敘述及精明的分析。

（乙329）

平政整會實行撤銷

留少數職員辦未完手續 王克敏仍在會督促辦理

【北平】政整會今日起實行撤銷、內部職員二百餘人、已遣散、現僅留少數職員三十餘人、趕辦未完手續、王克敏仍在會督促辦理未完事宜、尚須一週時間始可辦竣、王前電行政院、請派員來平、接收結束後各事宜、行政院今晨已有覆電到政、謂決定三日內派專員來平、（一日專電）

【北平】商震今晨在私寓召集李培基・李竟容・何基鴻・呂咸・等會議、商討各項重要省政、商因政整會已撤銷、今後一切平務、待接洽者正多、擬親自在平料理、短期內不返保、（一日專電）

【北平】王克敏今晚由政整會遷回私邸、（一日專電）

【北平】王克敏定一週左右晉京謁汪、報告政整會結束經過、（一日專電）

殷汝耕訪高橋 接洽戰區剿匪

殷談匪勢猖獗進剿困難 李老包傳已擊斃

【北平】殷汝耕今晨訪日武官高橋、有所商洽、殷談、戰區匪勢猖獗、進剿極感困難、（一日專電）

【北平】殷汝耕昨夜謁王克敏、今晨九時再赴外交大樓謁王、有所商談、十時許復謁商震、請示要公、定今晚或明晨離平返唐、（一日專電）

【北平】殷汝耕一日晨訪高橋、接洽戰區剿匪事、午謁王克敏、（一日中央社電）

【天津】保安第二總隊長張硯田・一日由滄縣檢閱特警畢返津、待殷汝耕至報告後返防、該特警將有千名東開、協助勦擊長城綫土匪、（一日專電）

【天津】李老包股匪衆、自竄入遷安三屯營毛山、經張硯田部保安隊痛擊、二十八夜九時許、李老包本人率殘匪一部拚死突圍、擬逃逸、因警隊包圍甚密、匪被擊斃極多、李匪本人中九彈斃命、餘衆三百餘潰散長城外、（一日）

【天津】匪氛不靖盧龍適當其衝、三十日起縣府宣佈實行清鄉、派團隊下鄉搜索匪黨、對村民施行連坐法、以免隱匿、（一日專電）

川勦匪軍 昨攻克墨龍溝

【成都】我軍於廿七日克復維關後、跟蹤追擊、廿九日分兵兩路渡河攻匪、至正午、我兩路部隊同時將營盤街維谷腦佔領、沿途人民恨匪蹂躪、久已切齒、刻有閩官軍到皆沿山集關協助、又李樹華旅廿九日與匪在墨龍溝激戰兩小時、斃匪數十名、下午一時將匪擊退、確實佔領墨龍溝、（三十一日中央社電）

宋哲元 準備赴平就職

【北平】秦德純・蕭振瀛・前日赴津、與宋哲元商就職問題、大致現已商定、關衛戍部經費、每月僅兩萬餘元、除增設外交處一處外、其餘均照原來組織、不多事更動、宋以正式命令已奉到、定節前來平、與王樹常接洽交替事宜、秦須俟宋就職後、始能返張垣就察主席職、宋來平期約在本月十三日左右、（一日專電）

【北平】宋哲元將來就平津衛戍司令後、平市治安、仍由馮治安維持、劉汝明部將調津駐防、冀全省保安處將取消、有將成立保安司令處設保定說、（一日專電）

【北平】秦德純・蕭振瀛・定二日由津回平、宋哲元是否同來、尚無確訊、聞宋就職後、津市治安亦由二十九軍負責、三十二軍一師調保拱衛、津沽保安司令部將撤銷、改為冀全省保安司令部、移設保定、（一日中央社電）

教育兒童最優良的工具 訓導兒童最適當的材料

兒童文藝雜誌（創刊號今天出版）

熱心教育的教師 愛護兒童的家長都應從速 為你們的學生子女定閱一份

小學校圖書室都適宜定 內容非常 料異常精 文美觀又 精又活潑 國內最便 用的兒童 半月出版 閱全年迎 八角再贈 事小值採 定十份可

小學生 民教館 閱本誌 製富材 彩排式 經濟編 又勁人 宜最價 雜誌每 一冊定 郵大洋 閱費故 兩架整 打九折

歡迎試閱附郵二分即寄贈一冊

定閱：上海塘山路涇源里四十四至四十六號 兒童文藝雜誌社

今日本報要目

國內 廖仲愷靈櫬在京安葬 徐北兩岸堤壩潰決

國外 阿國出讓油礦權意人士表示憤慨 法陸軍舉行大秋操 美戰時中立案成法律

上海 汪院長返京 水災借欵已由承借銀行分別簽字 正大銀行停業清算

第一張…要電
第二張…要電 國際電
第三張…國際電 本市新聞
第四張 [本市新聞 春秋 [教育消息 自由談
第五張 [醫藥週刊 商業新聞 [經濟專刊
本埠增刊 第一張…小品文字 第二張…電影消息

上海建申衛生棉料廠發行 **抗毒紫光棉** 啓事

啓者本廠爲藥學專家所創辦於茲七載所出藥棉紗布及各種醫用棉製品久蒙各界採用至勝榮幸近更努力創作新出一種製品命名曰「抗毒紫光棉」乃根據最新化學原理煉製而成其滅毒殺菌之力非常偉大尤以淋病菌及梅毒原體當之立即死滅故用作花柳病之預防藥最爲合宜其餘如脚趾之濕癢炎症之消退瘡面傷面之洗滌用之均有奇效至於用法之簡易攜帶之便利亦均斟酌妥善本廠本一得之愚思於社會有所貢獻自即日起特將該品託 上海二馬路華洋大藥房經理如蒙採購無任歡迎并祈認明建申特製品商標爲荷

英國派港軍隊 現已停止出發

〔香港〕香港海軍當局、現得悉英國派赴香港之軍隊、現已停止出發、又據今日消息、運兵船蘭開夏號、原定九月二十日由英開往香港、現已取銷、蓋以歐洲多事、不欲分其兵力於遠東也、（一日路透電）

陳濟棠 派員赴川謁蔣

〔香港〕陳濟棠派李尙墉經湘入川謁蔣、（一日專電）

須愷視察 淮陰船閘工程

〔淸江浦〕導淮委員會總工程師須愷、一日晨乘馥記專輪由京抵浦、旋往視察淮陰船閘工程、及楊莊淮黃交匯河道、下午五時返城、訪運區防汛主任徐鼎康、討論防汛事宜、定二日晨沿中運北上、視察宿邳兩汛水勢、以定今後防黃計劃、（一日專電）

各中委對出版法 將提修改原則

〔南京〕關於出版法、中委間發表意見者不少、俟黨齋後、卽可提修改原則、再交立法院複議、又院收到各方建議、已由院長交法制委員會參考、（一日專電）

梅蘭芳抵京 籌商演劇助賑事宜

〔南京〕梅蘭芳一日晨到京、逕赴白下路中國銀行休息、因客歲赴俄奏藝、蒙政府協助、十時許親赴各處答謝盛意、在京不多勾留、仍卽返滬、至演義務劇助賑問題、須與首都賑災募捐會接洽後、再行決定來京日期、（一日專電）

〔南京〕梅蘭芳一日晨七時隨褚民誼乘車抵京、向當局報告出國經過、並籌商演劇助賑、各機關代表在下關車站歡迎者甚衆、梅下車赴中國銀行休息後、卽出外拜客、正午應市黨部市政府歡宴、梅於席間答詞、謂歸國途中、已知國內水災慘重、抵滬後卽擬演劇助振、本京亦有此舉、自當竭力參加、俾多得一文錢、使災民多得一分實惠、望各方共襄盛舉、請代表災民道謝云云、國立戲劇音樂院籌委會定二日晚舉行歡迎大會、梅在京留一二日、俟諸事商妥、卽赴滬、演劇屆期再來京奏演、梅在京表演日期、已定十一日至十六共六日、劇目亦已排定、（一日中央社電）

林翔追悼會在京舉行

〔南京〕林翔追悼會及奠禮、一日晨假京毘盧寺合併舉行、林主席派呂超代表前往致祭、最高法院考試院考選會銓敘部等機關全體職員均往祭奠、自晨至晚、絡繹不絕、各長官參加者、有戴傳賢・黃慕松・谷正倫・魏懷・陳大齊・鈕永建・石瑛・等儀式極爲肅穆隆重、遺柩定八日由京運京、暫厝閶門外、俟擇期安葬靈岩山（一日中央社電）

揚水會 籌建白茆河堤

〔南京〕揚水會爲防江水倒灌太湖、決先建白茆河頂、並修建瀏河頂、該會委長傅汝霖・總工程師孫世輔・已前往勘察、建築費約二十萬元、已呈由經會核發、卽將招標興工、（一日專電）

各機關共同議定 救濟紗業辦法原則

〔南京〕實部息、紗業生產數量下降、華北各廠、受外紗傾銷、銷路一落千丈、多以關閉減工爲最後辦法、山東山西兩省、尙在困苦奮鬥、入秋後向例好轉、惟事實上是否如此、仍難預料、至救濟辦法、全國經濟會棉業統制會財實兩部、共同議定原則、一、棉業統制會主管棉產改良、二、實業部監導改良紗業生產、三、財政部主管稅率推動、就性質分析、棉統會與實部屬於技術方面、財部則屬於調劑方面、但尙未議到救濟辦法、（一日專電）

許世英 視察水災報告脫稿

〔南京〕許世英視察冀・魯・豫・三省水災報告脫稿、統計三省災民五百五十萬人、被淹四萬公里、損失三萬萬、（一日專電）

行政院 催各部會工作報告

〔南京〕行政院以六中全會開幕在卽、各部會工作報告、大多數仍未送來、頃再令限本月八日前送齊、並定十日召集各部會人員整理文字、彙送中央秘書處、（一日專電）

司法會議中之提案

〔南京〕司法會議十六日在考試院舉行、司法院提案、改進司法行政、改善監獄制度、及淸理積案等、現已脫稿、聞其他出席代表、現時尙無提案送京、此次大會討論中心、將以院部所提各案爲主要、（一日專電）

祁門茶葉公會 請取締祁茶合作社

〔南京〕祁門茶葉公會請取締祁茶合作社、實部主管司正審查中、取締與否、須派員調查後決定、（一日專電）

青島 漁鹽實驗區籌備竣事

〔南京〕青島漁鹽實驗區籌備竣事、籌委陳天材等擬就分期進行計劃意見、呈送實部、並請令派實驗區委員、以便將委會組織成立、（一日專電）

僑委會 請勿留難返國僑胞

〔南京〕僑務委會以近來沿海口岸、市政府公安局藉口檢驗華僑護照、及所携外籍眷屬、諸多留難、僑民久居海外、不諳國情、甫履國土、非受關役之苛擾、卽被公安局水警之留難、設保證無人、或竟不許登岸、困厄旅途、情殊可憫、況政府向無對歸國僑民檢查護照之明文、亦無海外歸僑携有外籍妻子須先取得國籍證明書方許登岸之規定、顯見卡警等逾越常軌、請沿海各口岸市政府及公安局、對於歸國僑民及所携眷屬、儘先予以便利、勿藉詞留難、以符政府愛護歸僑之至意、（一日專電）

贛農村服務區均成立

〔南京〕經會在贛籌設之九個農村服務區均成立、除去年已成之臨川章與服務區外、計南城之堯村、豐城之岡上、新淦之三湖、高安之藻塘、永修之柔湖、南昌附近之靑雲谷、吉安之敦厚、上饒之沙溪等八區、對復興贛省農村、正設計推進中（一日專電）

魯省請對賑糧免稅

〔南京〕魯主席韓復榘電行政院、請飭

平當局防範九一八

〔北平〕平市當局以九一八紀念日將屆、是日除通令各方面勸止開會集衆舉行紀念外、並通飭秘密嚴防一切不良份子、以保治安、（一日專電）

冀省被災縣份調查

〔天津〕保定電話、冀全省被水災及澤雨爲災縣份、共八十八縣、頃民廳分電各受災縣分、調查實況報省、（一日專電）

冀省實行統收統支

〔天津〕保定電話、冀省府令各縣、由九月一日起、全省經費統收統支、凡有徵收機關、須逐月報繳、不得延誤、否則扣發其本月經費、俾全省收支稽核正確、（一日專電）

津日軍演習砲擊

〔天津〕津日軍一日晨八時至九時、砲兵一大隊、在南開八里台機場演習空砲數十發、（一日專電）

大名縣長籲請賑欵

〔天津〕保定電話、大名縣長程廷恒電省、秋來漳衛兩河漲溢、上游山洪暴發、西南東北各鄉遭水災者四百六十餘村、冲塌民房三萬一千四百餘間、現天氣漸涼、災民露宿、懇予撥欵賑濟（一日專電）

北寗路趕造武裝車

〔天津〕北寗路在唐山工廠中趕製武裝車、以備逢皆車改裝、內鑲枕木砲垛、俾每次車行車往來、附掛於後、（一日專電）

王又庸已到南昌

〔南昌〕新任民廳長王又庸、一日晨由潯乘車來南昌、正午到達、王氏友好及民廳職員到站迎接、王旋赴民廳職員歡宴、幷謁熊式輝、定三日視事、（一日中央電）

民國二十四年 **申報年鑑** —補編出版特價展期—

（一）本年鑑補編、現已辦齊出版手續、正在趕印裝訂、預約及以前購買者、請於九月五日起、憑證向申報館特種發行部或各原購書店取書、郵寄者、當各交郵寄奉不誤。

（二）本年鑑三週年紀念特價、原定八月底截止、茲因補編初出、特展延兩星期、凡在九月十四日前購買者、仍只收兩元六角、需要諸君、務請速購。

大學電工學教本

學校圖書館批購書待遇優惠 折扣 書目承索卽寄

電工學 德國E. Kosack著 杜若城譯 實價二元（三版）
全書[illegible]十二面，爲國內唯一完善電工學課本，[illegible]

電力量法 [illegible] 實價五角

電工學題解 德國H. U. W. Vieweger 合著，杜若城譯。[illegible] 全書四四〇面，實價二元五角

電路工學 德國E. Kosack著 杜若城譯 [illegible]

[illegible]

上海交通路通裕里 勵志書局
各埠 開明書店 各大書局
分售處 生活書店 作者書社 廣州共和 南京南洋 中大 正中

初中教本 教育部審定 **初中算術**
編者 段調元 余介石 甘源淹
定價 全二冊每冊五角半 八折發售
三大特色
一、適合國情 如第四章內貨幣一節，詳述我國金融情形，第五章內有錢莊計算法。
二、編法完善 由淺入深，極便教學。對於算法算理，足以引起學生興趣，均用問題式列入。
三、教材精審 以學習經濟原則及學生心理程序爲支配之準則，並立進修代數幾何之基礎。
北新書局

高中教本 **高中外國史** 楊人楩編
上冊一元五角 下冊二元二角
著者專攻歷史，並有五年教授經驗，費三年心血而成此書。除材料豐富，內容精確外，特點甚多，如適合國情而無西洋人的暗示；敘述以史實爲單元，注重整個具體的歷史觀念；詳述各史實之相互關係，無流水賬式之嫌。供給最低限度之基本知識，注重於文化及生活方面；史料比例恰當，無詳古略今或缺而不備之誤；譯明合於通用標準，書末並附有重要年表等均爲他書所不及。爲現代高中及大學預科唯一合用之教本，亦爲普通研究外國歷史者之最佳讀物。
八折發售
北新書局

北新書局 初中代數
教育部審定 **初中代數**
編著：余介石 張通謨 段調元 羅運槩
教育部褒獎 本書選材與課程標準符合，證題說明堪稱允當。
三大特色 ㈠用歸納法編制，由特例而及通例，藉以引起興趣，並減少學習時之困難。㈡習題分量勻稱，由淺入深，富有啟發性。㈢材料新穎豐富大半爲坊本所無。
二冊各五角半 八折發售

叢書集成

加印新紙間印本

發售 預約

售價 較道林紙本 減低一半
全書卷冊 字體大小 均與道林紙本無異

敝館輯印叢書集成、曾於本年五月至七月間、發售預約、各地學校圖書館公團及私家惠購者甚衆、當時僅備道林紙本、在敝館方面、雖已儘量減低售價、而一部份經濟狀況較差之公共團體、及一般私人之欲購置本書者、仍感力有未逮、各地來函以此爲言者、絡繹不絕、並諄屬敝館另印廉價本、紙張不妨稍遜、成本可以減輕、茲敝館本此意旨、特加印新聞紙本、另行發售預約兩個月、以應各界之需要、此項版本、用上等新聞紙印刷、視道林紙本售價、僅及其半、而全書卷冊、字體大小、均無歧異、庶於普及國學研究、流通名貴古書、不無裨益、尙祈邦人君子倡導推行爲幸、

目錄定價二角 內含叢書百部提要分類說明及分類子目

預約簡則

▼版式冊數 初編包含叢書一百部、子目四千一百餘種、分裝四千冊、版式寬市尺三寸五分高五寸二分、與萬有文庫完全相同、用上等新聞紙精印、另附書名著者卡片
▼預約期限 九月一日起至十月三十一日止
▼預約價 一次付淸者 二百八十元 另定分期付款辦法如左表

預約時期	預訂時先付	以後每月續付	付款總數
九月一日至三十日期內	三十元	每次十元	三百元
十月一日至卅一日期內	四十元	每次十元	三百元

▼郵運費 國內各行省五十元（新疆蒙藏及郵會各國照郵章另加）
▼出書期 初編分五次出齊、自廿四年十二月起至廿六年十二月止、每半年出書一次、預約價一次付淸者得隨時取書、分期交付者每交滿六十元方得取書一次、
▼樣張 附預約簡章承索卽贈

本書道林紙本 同時續售預約
道林紙本同時續售預約兩個月、預約價一次交淸者五百六十元、分期交付在九月內預訂者先付六十元、在十月內預定者先付八十元、以後均每月續交二十元、至合計六百元止、郵運包裝費另加、

商務印書館謹啓
618

職業學校商科適用 **新式商業算術** 吳宗熹著
二冊 定價一元八角 八折發售
本書依照教育部職業學校商科教材大綱編訂，卽大學初年級亦可適用。全書分爲因數及倍數，分數，小數，多位小數，乘除省略法，整除數，度量衡，百分數，損益，定價法，折扣法，利息，貼現，分期付款法，租稅，股票與債票，支票存根與銀行存摺或結單核對法，票據交換所，運費，年金，償債基金，儲蓄與投資，保險，平均期日法，分戶帳計息法，銀洋錢市，滙兌，金銀市等二十七章。所用教材均極新穎，對於最近改革，如標準制與市用制度量衡，關稅稅則表，京滬滬杭甬鐵路運價表，保險費表，改訂標金重量及結價辦法，美國金元減低重量，滙兌及金銀價定數等，皆經採用。
商務印書館
610

ENGLISH WEEKLY
New No. 147
英語週刊
▲改進版式 ▲充實內容
新一四七號 要目列下
What Mr. Mei Did
They are Not Supposed to Hear Them
The Day is Done
Letters by Men of Letters
Stories from Famous Books
Simon's Papa
The Right Use of Knowledge
Dramatic Readings
Translation
Exercises in Punctuation
English by Chinese Students
Weekly News
每冊五分 預定連郵費 半年廿五冊一元三角 全年五十冊二元五角 郵局均可代定
商務印書館
623

趙宗預著 **服務與修養** 上中冊
先出上中兩冊分「基本道德」「服務道德」「知的修養」「能的修養」「性格的修養」幾章都十五萬言有理論有方法有實例行文活潑而有興味爲職業訓練道德訓練之惟一善本職業界靑年大學生中學生俱宜人手一編職業學校補習學校及高中最後一年作爲修養教本尤爲相宜
定價 上冊三角五分 下冊四角
商務印書館啓
633

教師最好的助手
學生最良的導師
根據最新標準的新貢獻

掛圖	張數	定價	特價
動物掛圖	全十六張	五元	三元
植物掛圖	全十六張	五元	三元
衞生掛圖	全十二張	四元	二元四角
礦物掛圖	全六張	一元八角	一元八分

特點
按照標準 編制新穎 內容充實 應有盡有 取材準確 絲毫不苟 畢肖實物 繪圖精細 印刷精良 精晰說明 另備說明 相得益彰

新亞書店印行 上海四馬路中市
本店發行各種掛圖名目繁多 詳細目錄函索卽寄

上海市教育局登記

私立商務印書館函授學校 國文科 英文科 招生

本校用通訊教學方法、各科講義、均由專家編輯、難解字句、並附註釋、發給學員、概不取資、改課答問、尤不厭詳明、爲業餘課外最完備的補習機關、有志入學者、無年齡性別及地域時間之限制、可以隨時報名、另印簡章、函索卽寄、

開辦最早	課程切實
信用最著	改卷迅速
學費最廉	答問詳明
教材最富	名家教授

▶校址◀ 上海西寶興路八二九號至八三一號

▶報名處◀ 上海及各地商務印書館

621

安徽省立安徽大學佈告

中文系正取廿名 胡孝忠 汪贊卿 張光寶 一名 張祿祺 王汝熊 曾慶國 何興寶 張先進 朱玉明 李德鑫 姚在漪 汪世濟 潘澤鈞 二年級轉學生一名 胡學恕 彭卓燦 王廷光 陳斯正 數理系正取十名 丁哲生 顧吉度 程銓 郭雲 處謙 趙士閑 徐傳綱 馬宗棠 孔廣楚 宋雯 章宗質 吳金庠 外語系正取廿三名 周鼎隆 劉效蘭 楊能適 湯克湘 儲希吾 戴振國 張德光 王伯共 陳章序 溫傳禧 許慶瑜 王蕙生 蘇桂琳 劉揆 金鵬舉 吳文榮 王育璨 鄭文祚 張伯寅 汪家麟 劉文蔚 胡紹芳 胡遠蓀 馬湘萍 林祖得 所倫英 吳璁 吳宜儒 錢昌鼎 陳士奇 陳南蓀 韓朝萍 程汝瑞 俞銘傳 教育系正取廿六名 許守霞 方薪 嚴匡國 葉孝怡 文模林 汪榮耀 劉世驊 何敦志 王光正 曾杏村 程孟凱 金懋華 宛維榜 江章 朱 農藝系正取十九名 吳永祥 開禧 劉映蔾 趙英傑 許守炎 蕭鵬 備取一名 邱懷 趙榮瑗 陳家瑩 金成鑑 化學系正取十六名 孫理方 李炳炎 汪知亭 林宗綸 劉廣德 程延津 宋海文 張建業 王世勳 田成上 方琳 楊祖武 胡江 李鐵犁 王象悰 桂林五 鮑家聰 蔣樹榮 陳中孚 葉知水 許志遠 王希賢 金羲徹 二年級轉學生 劉元貞 戴銘柱 夏隆壎 李永森 董振淡 葉宗元 陳秀

案查本校此次新生入學試驗成績業經詳定計各學系正取一百一十四名備取二名茲將錄取各生姓名列後仰正取生限于九月十日以前到校照章繳應繳各項證明文件繳費註冊不得轉系逾期不到即行取消入學資格以備取生依次遞補備取生須得通知後再行到校註冊此佈

教育部備案 教育局立案

青年中學招生 男女

本校本學期添建新校舍加開班級並添闢女生宿舍初中暨高中普通科商科各級尚有餘額現已於九月一日開學上課茲爲免荒學業並便利學生計可隨到隨考凡有原校相當年級證件經本校審查免試 道路遠乘法租界電車至華龍路站下車即達

免試

董事長 王正延

校址 霞飛路 電話八四五九○三

校長 顧繼武

市教育局立案

寰球小學暨英文夜校

招收男女新生

小學一至六年級 夜校初級注重拼音會話高級注重修辭 報名上午九時至下午七時 考試隨到隨考 校址上海卡德路一九一號 電話三三一六四

小學半費生五名

校長 朱少屏

教育部備案 教育局立案

惠靈中學開學通告 續招新生

本校定於九月一日開學五日上課高中部普通科商科及初中部各級尚有餘額續招新生(一)寸半身照片兩張及畢業證書或轉學證明文件至本校報名(二)由南站乘北站經過新閘路各電車或公共汽車均可直達遠道學生之便另設新校舍請求詳細章程函索附郵二分卽寄

上海市教育局立案

光實中學(原名光華實驗中學)暨小學招生 男女

班次 高初中及小學各級插班生

報名日期 即日起 考期 九月八日

校址 康腦脫路 電車至 下車卽至 函索附郵二分

校董 主席 張壽鏞 校長 朱有瓛

市教育局立案

上海女子中學 通告 招生

本校定於九月二日上課凡新舊生務宜準期到校以重學業(學額)高中職業科普通科各級及初中各級招新生插班生(優待)凡有證明清寒者得減免學費本校附設上海幼稚園補習學校英文打字科大光小學同時招生凡在本校高中職業科畢業者代爲介紹職業(校址)斜橋製造局路

董事長 林康侯 校長 吳志騫

君毅中學女子部考生通告 招生委員會對

本校新建女子部校舍原預收女生四級除已錄取外尚有餘額可容方考生日來又紛紛來校要求續招請酌減學費等情本會議決辦法如下(甲)本校爲增進普遍女子教育起見特准於九月六日與男生部同時招考一次(乙)確係家境清寒經調查屬實得免宿費或學費(丙)履行報名手續後經招生委員會審查合格准予免試入學惟此次招考限於女生部舍已商請校長准許外特此通告又本校昨日起已全部遷入上海南市斜橋局門路一新校舍辦公九月九日起各部級男女新舊生一律正式上課

新寰職業學校暨新寰小學 開學 招生 通告

本校職中部於九月一日開學四日上課近以擴充學級各科各級尚有餘額定九月十一日續招考一次即日起報名校址上海新重慶路新寰路小學部於八月廿六日開學如願來學者得免試編入相當年級九月十日截止

量才婦女補習學校開學並續招新生通告

本校定於九月二日開學六日起正式上課舊生須於上課前來校繳費辦理入學手續新生尚有少數餘額有志補習者速來報名 校址靜安寺路斜橋弄七十五號(電話三三二一七)

雷氏德工業職業學校及雷氏德工藝專科學校夜校部 招生

(科目)原動力工程、建築工程、電氣及通風工程、電氣裝置工、化學、木工及細木工(報名註冊)

(報名日期)(1)舊生九月九日及十日下午六時 (2)新生九月十三日及十四日下午六時 (開學日期)九月三十日 (章程)可向本校註冊主任索取 (校址)上海東熙華德路五○五號

教育部備案 教育局立案

建國中學 通告 招生

(一)本校業於九月一日開學並定五日正式上課舊生及已錄取之新生務希從速到校辦理入學註冊手續特此通告(二)本校初高中各級尚有餘額有志來校者可報名投考隨到隨考(校址)上海閘北公興路底(簡章)函索附郵二分卽寄

董事長 葉楚傖 校長 吳葆萼

大夏中學附設幼稚師範科招生 男女

(級別)初中一年級第一學期新生(性別)本科專收女生(入學資格)初級中學畢業或有同等學力者(報名)即日起至九月七日止(試期)九月八日(試驗科目)一・國文 二・數學 三・本國史 四・口試及體格檢查(校址)上海梵王渡中山路

上海市教育局立案 教育部備案

立達學園招考 男女生

(級別)初中一二三年級及高中普通科一二三年級各招插班生(日期)九月八日(簡章)函索附郵二分 校址上海江灣立達路

上海江蘇職業中學續招生 男女

免費	本校爲救濟貧苦學生計各年級設有免費名額八名全免三名半費
科別	初中部高級商科及銀行文書科
考期	九月五日上午九時
免試	凡持有證明書者准予免試入學
校址	上海勞生路一物華里六號
索章	函索附郵二分

上海教育局立案

青華中小學 幼稚園 職業夜校

初中小學幼稚園及婦女班名額從速隨考有證明文件得免試(職業夜校)分商業英文打字新法簿記等科(章程)備索(校址)白克路八號(寶隆醫院對面)

校長 馮樹華

教育部備案 教育局立案

中國中學 遷入新校舍 續招男女生啓事

本校本學期遷入新校舍(拉都路西愛咸斯路三八六號)校舍宏大設備完善學生八百餘人茲因各級尚有餘額有志來學者可隨到隨考校舍開放參觀歡迎各界蒞臨指教

市教育局立案

國華中學暨小學部 招生 男女

(高初中部)招一・二・三年級(小學部)招一・二・三・四・五・六年級(考期)九月九日(報名)即日起九時至四時 報名手續 繳半身相片二張及報名費一元錄取與否概不發還(中學部女生半費)(校址)戈登路勞勃生路口十六十九路無軌電車直達校門

董事長 林康侯 校長 蕭遂

市教育局立案

浦東中學補考新生通告 男女

本校自報名截止後遠道學生紛紛來函請求補考茲爲顧念該生等負笈求學之苦心與仰慕本校之至誠起見特于九月三日在本校補考一次凡投考新生及各級插班生務希如期到校過期不再補考

教育部備案 教育局立案

新民中學校招生

(年級)初中及高中普通科商科一二三年級新生插班生(報名)即日起索章函索卽寄(試)考期定九月七日(校址)本校校址在江灣北四川路外二十餘畝火車站寶山路口搭一路公共汽車即達

晨曦女子初級中學暨小學 幼稚班 婦女補習班 開學通告並續招新生

本校已於八月二十六日開學即日起補收男女新生如願來學者可隨到隨考有相當證明者得免試 校址北四川路 電話一八三○一 簡章備索

市教育局立案 教育部備案

上海培明女子中小學招生

私立中學學生成績優良或會考畢業者經本校審查合格得免試入學

(一)級別 高中普通科商科初中一二三年級小學各級 (二)寄宿生 (三)報名即日起 (四)免費凡學生家境確係清寒經該生所屬之縣教育局證明經本校審查合格者得免學費 (五)考期九月五日 (六)校址上海公共租界新橋麥根路二百十號 (七)章程函索附郵票二分

校長 金月章

大陸英文學校

日夜部 招生

本校培植文商各科人材教育嚴密先後畢業者在各界服務皆得優越位置欲投考中學或大學因程度不足者與從事擴充分之補習如未讀英文者亦能於最短期內有所造就而達謀生之目的故各界對於本校成績頗蒙讚許今本校添聘教授提高各科程度每班主要科目均由校長親自教授務求改良各級尚有餘額有志求學者即來報名有證明文件者免考茲定九月三日招考遠道學生隨到隨考九月五日開學 校址上海老靶子路(北四川路西首)

日校部主任 O. J. Jennewein 夜校部主任 T. W. Henley 校長 王鐵城

教育局 登記 政府

文生氏英文學校第六十一屆招生 男女

(程度)初中起大學止皆可插班(報名)即日起隨繳證金五元(開學)八月二十五日(詳章及入學須知)函索附郵六分(校址)大連灣路二八六號

上海市教育局核准登記

奇峯國畫函授學校

學招

(科別)山水科、人物科、花卉草蟲科、翎毛走獸科(資格)不論性別年齡未學及已學而具有國畫興趣者均可報名(報名日期)即日起至九月十五日止(詳章)函索附郵五分(地址)上海徐家滙路二九○號本校

中國婦女補習學校招生

▲宗旨▼專爲有志上進之成年失學婦女補習而設▲學科▼國文英文算學日文科學科法科縫紉科刺繡科打字音樂等▲編制▼分初中高三級等於初級小學中級等於高小學程度高級等於中學程度▲優待▼家境清寒者得減免學費成績優良者有介紹職業▲附告▼上海西愛咸斯路拉都路口乘法租界廿二路公共汽車直達本校▲章程備索

董事長 胡承祜 校長

復旦大學(招生)

大學部

(班級)各院系一年級男女新生及各級插班生(報名)九月二日至四日每日上午九時起至下午四時止(地點)江灣本校註冊處(考試)九月六日七日兩天上午九時起 地點江灣本校(入學須知)附郵二分向本校註冊處函索卽寄

附屬中學

(班級)高初中一年級男女新生及高中普通科商科各級插班生(報名)九月二日至四日每日上午九時起至下午四時止在徐家滙附屬中學(考期)九月六日七日兩天上午九時起在徐家滙附中(投考須知)函索附郵二分卽寄

高級中學(即前大學預科)

(班級)高中一年級男女新生及各級插班生(報名)九月二日至四日(入學須知)附郵二分函索卽寄

東南女子初級中學招生

(名額)一百名(報名)即日起 九月一日起隨到隨考(納費)通學生二十元寄宿生五十八元(膳費在內)(章程)函索附郵二分(校址)江灣翔殷路(開學)九月五日

主席校董 王雲五 校長 余子玉

大同大學暨附屬中學招生

本校定於九月五・六・兩日招考文・理・商學院英文・數理 考生攜帶四寸半身照相軟片三張至上海南車站路本校填寫報名單(或先期函索報名單)報名費二元

校長 曹惠羣

教育部立案 司法院特許

上海法學院 大學部暨銀行會計統計專修科招生

(一)大學部 法律系二三年級及政治經濟系二三年級轉學生,春季始業一年級新生,秋季始業一年級轉學生 (二)銀行・會計・統計科一年級新生,春季始業一年級轉學生,專修科(甲組)二年級轉學生 (三)考期九月六・七兩日 (四)校址 閘北江灣路虹口公園游泳池對面 (五)簡章函索附郵二分

董事長 褚輔成 院長 褚輔成 教務長 沈鈞儒

愛國女子中學 通告 招生

本校鑒於農村經濟破產都市商業凋敝女子求學更覺爲難爲栽培有志青年計本學期對於新生繳費學額共二十名(計初中六名高中六名體育師範科八名)此以遠道寄宿生爲限通學者不在內凡經原畢業學校證明其平昔學行確屬優異體格確係健強家境清寒又經本校考試及格者得予免除學費或宿費茲並應遠道學生之請求得隨到隨考 八月三十一日開學 校址上海崑山路 簡章函索附郵七分

主席校董 蔡元培 校長 季達

市教育局立案

新亞中小學續招生 男女

高初中暨小學各級尚有餘額有志來學者仍可報名投考 校址北四川路橫浜橋北

校長 陳邦彥

大夏大學招生

大學部

(招收年級)文理(附設土木工程系)教育商法各學院一年級新生二三年級轉學生師範專修科一年級新生(報名日期)八月廿六日至九月三日(考試日期)九月四日五日兩天(考試地點)上海梵王渡中山路本校(附告)函索本校一覽附郵十五分卽寄

中學部

(招收年級)高中普通科商科土木工程科一年級上學期新生及各級插班生(報名日期)八月廿六日至九月三日(考試日期)九月四日五日兩天(報名及考試地點)同上大學部(附告)函索中學一覽附郵五分卽寄

大夏大學體育專修科通告

本校爲貫施民族教育及造就普及體育師資起見特添設體育專修科運動場八十餘畝外並添建體育館一座於開學前落成設備完全現徇遠道學生請求定九月四日補行新生入學試驗此告

市教育局立案

華東女子中學暨華國小學續招生

本校於九月二日上課初中高中普通科及商科華國小學各級招新生中小學均備寄宿隨到隨考凡有公立或立案學校證件者酌予免試凡品學優良而家況清寒者得請求酌免學費(校址)斜橋西首貝勒路底電話八五○○八 十七路十八路六路電車直達

校長 馬家振

教育部立案

新華藝術專科學校 教育局立案新華藝術師範學校 招生

一藝術教育系音樂組圖案組 二國畫系西畫系圖案系藝術教育系新生各三十名(圖案系招收免費生十名)一新生四十名男女兼收即日起隨到隨考 詳章須附郵五分 校址上海斜徐路打浦橋

校長 徐朗西 教務長 汪亞塵 總務長 潘伯英

教育部備案 教育局立案

私立智仁勇女子中學招生

(報名)自即日起隨帶二寸半身相片兩張(小學免交)及肄業證明文件若查有前校成績確係優良者得免一部份或全部入學試驗遠道報名而有特別情形者得隨到隨考(插班)中小學各級尚有餘額(開學)九月二日(校址)上海威海衛路

治中女子中學開學及續招新生通告

本校定於九月二日開學各級尚有餘額投考者即日起隨到隨考持有證明文件者得免試報名入學章程備索函索卽寄(附註)本學期小學各級減收學費 電話三三二八五五號 (校址)上海西摩路八七○號 公共汽車一路九路直達

校長 陳乃文

上海市商會商業學校添招插班生

本校初中二三年級及高中二年級尚有餘額如欲插班者希於即日起至九月四日上午八時至下午五時在上海南市中華路五四二號本校報名九月四日午時舉行考試過期不再收取

大中中學續招男女生
市教育局立案

（年級）初高中普通科一年級上學期新生　（章程）須附郵票二分函索章程及簡章　（報名）自即日起　（考試）隨到隨考　（校址）虹口山路

董事長吳經熊　校長吳瑞年

浙江省立杭州師範學校 小學教育函授班招生

（科目）兒童文學　教育法令　教育測驗及統計　小學學科心理　教育心理　小學行政　教育公牘　小學訓育問題　各科成績考查及記分法　小學教育者（修業期限）兩學期（畢業）修業期滿成績及格者由本校呈報本省教育廳備案發給證書　（資格）現任或曾任小學教師　曾訂有獎勵辦法　章程函索即寄（附郵票二分）（報名）于十月十五日以前填寫姓名、通訊地址等並隨繳講義雜費洋共二元向本校推廣教育處通函報名（報址）杭州市南山路本校

私立上海中學續招新生
市教育局立案　教育部備案

擴充校舍　續招新生

本校業已開課中　小學幼稚園暨婦女半日班各級尚有餘額　膳宿兼備　報名從速

（報名手續）隨帶照片兩張　報名費通學二元住宿五元　如有證明文件經審查合格者得免試

【附註】兼收十五歲以下之男生　章程函索即寄

【英文夜學部】教員均係東吳大學　滬江復旦畢業　課程完備　教授認真　男女兼收　詳章備索

【校址】愛文義路大通路口九十六號　軌道車十路直達　校門無

【電話】三一〇五〇

【校董】褚民誼　林康侯　俞佐廷　袁履登　蕭事長

江恒源　張中安　沈嗣良　潘秋笙

王西神　胡詠驥　謝鳳鳴　李廷

班次：招收高中商科普通科及初中各一二三年級生

考期：本校盤接外埠來函要求展長招考日期，本校因決定九月八日補考一次，即日起開始報名

校址：膠州路勞勃生路大夏大學舊址（十六路無軌電車可直達）

附告：日本幼稚師範小學幼稚園及嬰兒園均在同時同地招生

校董：于右任　江一平　吳鐵城　杜月笙　孫科　鄭通和　王曉籟　江問漁　吳經熊　林康侯

滬濱英文學校
市教育局登記　市政府備案

第四十八期招日夜二校男女新生

本校開辦二十四載日夜專授英文程度以初讀起至大學止入學者均可按程度插班　本校歷屆畢業生考入郵務海關者已不下一百餘人從事商學界者更不勝數　今屆秋季招考新生有志專修英文者尤宜從速　遲則不及　◉本校長徐豐潤君編有英文讀本及中西詳章函索即寄　◉附告本校之用坊間並無發售　◉英租界新閘路三五三弄八七至九一號即新閘橋西

國立北洋工學院 工科研究所招考中山獎學金研究生

本院現受中山文化教育館委託，招考採礦，冶金，年級別：一年級生，男女兼收，及成績最優者一名，每年給予研究生二年，期滿考核，成績及格依學位法授予工程碩士學位或工學碩士學位

（資格）須大學採鑛，冶金，鑛冶，地質，化學或化學工程系畢業者，本院給予劍公獎學金，每名每年二百元，二年，次優良者本院給予中山獎學金，每名每年五百元，二年，研究二年期滿，如成績及格得繼續給予

報名，九月六，七，八，三日分別在報名地點考試。及地點：簡章函索即寄（天津本院，北平地質調查所，本院招考研究生辦事處及南京建設委員會〔秦慧伽先生代辦〕）

交通大學研究所 招考繪算員及計算員共六名

待遇：繪算員月新五十元（計算員月新三十元）供給宿膳　具有保證書　錄取辦法：於具有錄取資格之應試人中錄用測驗成績最優者六人錄用後一個月為試用時期如工作合格即為正式錄用如不合格即行辭退

異者照章升叙

（五）英文（六）常識

報名手續：須繳最近二寸照片兩張領取考證

測驗日期：九月十一日上午九時到徐家滙交通大學容閎堂三樓三〇七號繳驗畢業證書或工作證書並具最近二寸照片兩張領取考證　測驗科目（一）速算（二）測驗及繪圖（三）製表（四）抄寫

上海慕爾堂夜校招生

科目	國文英文　數學打字　日文等科
考期	九月二日至四日下午七時
報名	即日起下午四時至八時隨繳報名費洋一元
章程	函索面取均可打字及日文科另有簡章
校址	西藏路三十號百六

高等考試定期報名公告

（甲）考試種類（一）普通行政人員（二）財務行政人員（三）會計審計人員（四）統計人員（五）外交官領事官（六）教育行政人員（七）司法官（八）衛生行政人員（九）建設人員

（乙）考試日期　本年十一月一日開始舉行

（丙）考試區域及地點（一）首都（二）北平（三）廣州（四）西安

（丁）報名地點　南京本會高等考試報名處

（戊）報名日期　八月二十日開始九月三十日截止

（己）報名書件　凡應考人應向各省市教育廳局領取應考須知一冊，以資依照辦理，考試法令應考須知一冊報名書件者即隨發，報名時應繳驗資格證件者，即隨發手續以及一切應考人可查照辦理

（庚）應考須知　關於本年高等考試之考試法令及一凡應考人所應遵守之事項本會編有民國二十四年高等考試應考須知一冊，凡向本會或各省市教育廳局領取應考須知一冊報名書件者即隨發

本會審查合格得有高等考試應考資格證明書者可兼領報名書請審查與報名同時為之

考試院考選委員會公告

乙 A 4357

同春堂大減價
上海河南路巡捕房對面

盛記老秋藥局季

三十天　買一送一　著名

◉烏鷄白鳳丸　◉小兒回春丹　◉萬應如意油　◉人參再造丸　◉參茸衛生丸　◉舒筋活絡丹　◉珠珀抱龍丸　◉正玉樹神油　◉勝寶女金丹　◉清心牛黃丸　◉正馮了性酒　◉橘貝半夏露

懸賞緝拿逃員洪信甫
上海四明銀行

敝行員洪信甫年二十八歲浙江慈谿縣人于八月二十八日下午私携行欵七千三百元潛逃如能通風報信因而拿獲者酬賞洋五百元如能人贓並獲者敝行並願以所追回之贓欵十分之一再作為酬賞

萬國儲蓄會通告

本會辦公時刻自九月二日起定為上午八時半至十二時下午二時至四時半特此通告

上海愛多亞路七號萬國儲蓄會啓　電話八二二八〇

上海市銀行業公會通告各銀行支票用戶緊要啓事

查國府公布之新印花稅法定於九月一日施行依照稅率表第四款規定銀行支票不論金額多寡每件須貼印花二分其貼用方法應由立據人（即發票人）在簽發支票時自行依法貼足本會為流通及減免支票用戶負担起見迭經呈請財政部援照印花稅暫行條例辦法准予免貼在案至目前本案尚在請求之中惟轉瞬新法實施期屆銀行支票用戶對於納稅手續多數或未詳悉難免於貫行之時漏貼印花但一遇檢查便有依法處罰之虞殊使銀行與存戶間同感困難而政府法令人民有遵守之義務茲經本會議決一方靜候批示同時在本案請求期間請各銀行支票用戶一律遵照實貼印花以免違反法令致起糾紛除通告在會銀行查照外特登報公告務乞各界注意是幸

上海大中華賽璐珞製造廠股份有限公司股東大會公告

本公司定九月二十九日下午二時假西藏路寧波旅滬同鄉會舉行股東大會報告本年度一切經過情況討論本公司前途事宜除分函外特此公告希各股東準時出席為荷　董事會謹啓

中華勸工銀行更換股票通告

本銀行股票業已遵照公司法第一百十五條之規定印繕完竣應請各股東即日起檢持原股票來行更換除專函奉聞外謹此通告

中國菸葉股份有限公司召集股東臨時會通告

本公司定於九月十五日（星期日）下午二時假座西藏路寧波同鄉會四樓開股東臨時會報告結束帳略事宜事關重要屆時務請各股東蒞臨

中國菸葉股份有限公司董事會謹啓

會如因事不能親到請填具委託書連同入場證委託其他到會股東代表自即日起至開會日止照章停止股票過戶除專函奉達外特再登報公告

上海啤酒公司為改換瓶貼形式啓事

本廠出品之UB牌啤酒（即上海啤酒）質地醇厚氣味馥郁行世以來久為社會人士所贊許因之銷數日暢而瓶上之黃色西文扁式腰圓形貼頭係人工黏貼以致出貨較遲供不敷求現為適應社會需要起見特購置新式機件改瓶貼為長圓形用機器黏貼以增加出貨速率惟內中文字毫無更動　賜顧諸君仍請認明UB牌商標庶不致誤尤恐各界誤會特此登報公告

醫學博士貝爾亳斯專門包戒鴉片嗎啡海洛因癮啓事

本醫師多年研究發明之特別戒鴉片等人絕類之慢性中毒之方法包於一月內無絲毫痛苦安全戒除並於戒除後方收診金每日下午五時至七時或特別約定亦可此啟　診所靜安寺路八〇二號　電話三六一〇五號

Z 1097

水電路暫禁通行

本局為適應全國運動會交通需要起見，現將水電路及柳營路自寶興路至八字橋一段舖築柏油路面，所有上開地段，暫行斷絕交通，合行通告周知，特此通告。自即日起，至本年九月底止，除特許之大樂至廣中路一段仍照常通行外，

上海市工務局通告第二七〇號

世界紅卍字會中華東南各會聯合總辦事處鳴謝捐助水災急賑各大善士

[illegible]

大東門肇嘉路滬南神州醫院敬謝諸大善士

[illegible]

會址上海巨籟達路同福里四號

華洋義振會敬謝各大善士捐助各省水災振欵

茲自二十四年八月二十一日至八月三十一日止除國外華僑捐欵另列報告外經收數目分列於後藉揚仁風

慈濟堂助洋一千元　徐萊記助洋二百元　逸名氏助洋一百五十元　陳增運君經募餘姚陳姓宸以封翁七旬遺資移助洋一百八十四元六角七分　希安氏助洋二百元　朱永賅君助洋二百元　王賓崙君經募正利銀行同人助洋一百七十一元　林佩蔭君助洋一百七十一元　泰縣許學官君助洋一百五十元

[illegible]

香港張鴻勛君經募振欵

[illegible]

揚州許良懷君經募振欵

[illegible]

會址上海仁記路九十七號

江蘇省蠶業改進管理委員會通告

查本秋蠶業改良區應發給通行執照後，方准起運乾繭，其繳費手續，凡銀行或商號納稅者，均應先得本會指定之機關辦理之：（一）凡未經登記之繭行，擅自接各處收購者，或未繳費者，仍予沒收，照前則以半數給予告發人，除分別函令外，合行抄附偷漏罰則，如各該商民人等一體知悉。特此通告。

南京市土地局招選測量員廣告

員額二十五名　資格曾在國立或私立大學或專門學校土木科或測量科畢業而有經驗者　年齡在二十五歲以上三十五歲以下　報名期及地點於九月三日以前備具志願書（註明門牌號數）　四寸半身相片兩張履歷證明文件用掛號寄至本局第三科測量股俟審查及格後再行通知前來面詢以便試用　試用期限以一個月為限期滿後視其工作成績如何酌定薪額　待遇月薪由四十元起至六十元止

隴海鐵路管理局招標承印二十五年隴海日曆廣告

本局茲編就隴海年鑑全冊須印五百本又二十五年隴海日曆計十八號本路所需印刷材料並轉運所領取標單查閱標本內容及一切排印方法坊間並定於九月十六日下午三時在該所當眾開標特此廣告

第六屆全國運動大會招標承包大會膳食通告

字第　號

案查本會大會時各省市裁判員及運動員之膳食現擬招商承包菜館計分平，蘇，粵，川，清眞五種凡本市各菜館商號有意承包者可至市中心區市體育場向第六屆全國運動大會籌備委員會辦公處總務組領取招標細則及標單並隨繳保證金大洋廿元（將來不得標者發還）投標期限自即日起至九月十日止過期無效特此通告　中華民國廿四年　月　日

籌備主任吳鐵城　副主任潘公展　郝更生

交通部招標建築九江電報局房屋工程廣告

10 號

本部現擬招標建築九江及殷家滙兩處電報局辦公房屋凡京滬各大埠營造廠經營業執照或備具會經建築價值五萬元以上之工程證明文件（驗明後發還）之營造廠均可繳納工程圖樣說明書合同規範標單等件隨繳圖則費現洋十元（投標與否概不退還）切實證明會經辦理相類工程填具資格經歷表聲請登記於投標前繳納投標保證金現洋八百元由本部審查合格者於九月二日起至九月七日止至本部電政司領取投標細則（須執有該地工務局或同等機關所發甲種營業執照）

上海市教育局為第一特區開辦之私立中小學得請求工部局一九三六年補助費通告

教字第三五六四九號

查本市第一特區工部局一九三六年補助費，業屆請求之期，凡第一特區內已經本局核准立案及試辦改良暨准予開辦之私立中小學，合於補助規程，欲請領該項補助費者，得自本年九月二日起至九月七日止，來局具領表格，並限於九月三十日以前將領得表格詳填呈送本局，以憑審核彙轉辦理，特此通告　中華民國二十四年八月卅一日　局長潘公展

上海市教育局為第九屆小學教員登記揭曉布告

教字第三五六四二號

查本局舉辦第九屆小學教員登記，業經審查完竣，計准充小學專科教員者五百五十九人，准充小學教員者八十三人，准充幼稚園及初級小學教員者六十六人，除資格不合或手續不全者無從審核外，茲將本屆登記及格名單揭示於九月一日起本局公告欄，所有繳驗各項證明文件，俟登記表蓋印後另行規定日期公告，同時發給，合亟布告，仰各知照，此布。　中華民國二十四年八月三十一日　局長潘公展

浙江省建設廳蠶絲統制委員會公告

本會本年秋期統制管理秋繭各區開行收繭，行商人欲在產繭各區開行收繭者須先到本會依法呈請登記，登記日期自公告日起至九月七日下午五時截止　本會地址杭州市長生路三十一號　電話一七〇一一

交通部國際電信局為限期辦理收音機登記事通告

查本局奉交通部令辦理本埠裝設廣播無線電收音機登記事，於本年四月間刊登通告知於即日起向本局（北京路二五號）登記，並遵照部頒修正裝用廣播無線電收音機登記暫行辦法第二十一條之規定嚴予處罰自此次通告以後凡裝有收音機者不論礦石式或真空管式統限於本年九月底以前來本局或上海電報局各收發處索取登記聲請書辦理登記手續逾限未請登記者一經查覺即照電信條例第二十一條之規定嚴予處罰。凡未經登記者亦復不少茲再登報通告，各注意毋再延誤為要

國營招商局船期廣告

江新　快輪准於九月二日星期一晚開往漢口沿途各埠均靠　本輪電話八二〇六〇

新江　快輪准於九月四日星期三晚開往漢口沿途各埠均靠

海天　快輪准於九月三日星期二下午五時開往鎮海寧波　本輪電話八三二六五

海晏　快輪准於九月四日星期三晚開往溫州

新銘　快輪准於九月四日星期三午開往威海衛煙台天津

海貞　快輪准於九月四日星期三午開往汕頭香港廣州

公平　快輪准於九月四日星期三午開往汕頭香港廣州

海亨　快輪准於九月五日星期四午開往汕頭香港廣州

海順　快輪准於九月五日星期四午開往廈門福州

海瑚　快輪准於九月五日星期四開往青島

船期問訊處　電話一五八二一　上海外灘九號招商總局客票處轉接十號分機

民生實業公司　確定申渝線班期通告

申渝直航　每星期二開班　又有特班　遠近周知　旅行諸君　既省時間　渝嘉聯運　圍繞嘉陵　西蜀風景　一飽眼福　行駛快速　每次客滿

確定開班　有船公佈　事前渝期　決不延誤　預算程期　復到峨嵋　直到相適　更爲此宜　世界生名　不虛此到　招待周到　購票請早

（九月份船期列下）

由上海直放重慶

民權　九月三日星期二晚（定期班）

永年　九月十日星期二晚（定期班）

民貴　九月十七日星期二晚（定期班）

民權　九月十九日星期四晚（特航班）

永豐　九月廿四日星期二晚（定期班）

由宜昌開往重慶

民政　九月二日星期一晚

民彝　九月四日星期三日

永豐　九月三日星期二晚

民政　九月八日星期日

民彝　九月八日星期日晚

永豐　九月十日星期二晚

各輪特點

（一）統艙亦供給菜飯（二）舖位不另取費（三）茶房紙帮助客人不另索費（四）設有無線電收音機（五）有圖書備借（六）團體旅行五十人以上派事員隨同領導（七）票價公道如蒙賜顧請親臨下列各地接洽

上海寧波路一一〇號　電話九三三〇〇

漢口鄱陽街三六一號　電話二六一六

宜昌福綏路四號　電話五〇〇

總公司重慶模範市場　電話三四二，三

申渝來回民權約十八日其餘各輪約二十日左右

三北公司

萬象　快輪准於九月三日星期二上午十時開往福州

寧興　快輪准於九月三日星期二下午五時開往鎮海寧波

長興　快輪准於九月三日星期二晚開往漢口沿途各埠均靠

新浦　快輪准於九月四日星期三晚開往漢口沿途各埠均靠

聯安公局　舟山輪船歲修通告

本輪準於九月一日到申進塢修理一俟工竣再行通告

義華洋行永康新式快輪准九月三日星期二晚直航重慶

本輪行駛穩快設備新式如中西菜點沐浴洗衣以及圖書閱覽古樂器具任客消遣統艙舖位飯菜供應清潔男女茶房侍候殷勤船泊招商北棧交通便利售票處四馬路復興里志昌祥內三樓永興航運部電話九一六六三號

渣華郵船公司

芝沙力號准於九月四日（禮拜三）開往廈門香港直駛文島巴城三寶壟等各埠　貴客賜顧請駕臨四川路一二三號本公司接洽無任歡迎電話一六二四五至七

王宅訃告

元配夫人陸麗霞女士悼于八月廿五日未時壽終遺體現存海格路中國殯儀館茲擇定九月二日午后二時大殮三時出殯靈柩暫厝大西路羅別根路息焉公墓擇期安葬謹此報聞

杖期夫王引牽子筱元同叩

孫宅訃告

顯考尚寬府君痛於民國二十四年八月三十一日巳時壽終正寢享壽六十有六歲謹擇於九月二日在寧波湖西桂花井迎賓里本宅大殮即日遵禮成服四日誦經五日成主領帖六日發引安葬於奉化西城山麓哀此訃

聞

孤哀子孫序裳　同孫松君　松臣　松琪　泣血稽顙

葉宅訃告

顯考銘卿府君痛於本年八月五日（即古曆七月初七日申時）在無錫新宅壽終正寢享年六十有七歲茲擇於國曆九月九日（即古曆八月十二日）假無錫蓮元街典業公所設奠領帖翌日發引敬扶靈柩權厝於無錫惠麓錫園山莊恐訃不周有乖先誼用敬登報伏維

矜鑒

孤哀子　葉枚吉廷　泣血稽顙

葉岱鍾廷

降服子　葉鵬翔廷　泣稽顙

喪居無錫城內新生路二十二號

通訊處　上海老北門永和實業公司　南京金沙井永和實業公司　漢口花布街永和實業公司

恕訃不週

聞

朱母田太夫人治喪事務所啟

湖南省教育廳廳長朱經農先生之尊慈田太夫人於中華民國二十四年八月十八日酉時壽終湘寓奉移靈櫬於長沙魚塘街三十八號設奠治喪茲擇國曆八月二十三日辰時成服九月六日啟攢七日至九日領帖十日辰時發引扶櫬往滬安葬謹此奉

聞

恕訃不周

不孝松年等不自殞滅禍延先考士鑑府君痛於民國二十四年八月二十二日亥時疾終正寢享年三十九歲不孝等隨侍在側親視含殮即日遵禮成服茲謹筮於國曆九月八日在杭州司馬渡巷五十號本宅領帖九日昧爽恭扶靈柩詣石塔兒頭竇石山莊權厝擇吉安葬惟以先考在日交遊素廣不孝等苫塊餘生昏迷無狀深恐訃告不週有乖世誼用謹登報代訃伏維

矜鑒

不孝孤子毛松年　良　泣血稽顙

女　敏　諸

退保聲明

先考士鑑府君痛於八月二十二日棄養所有生前曾代諸親好友口頭書面等一切担保自即日起概作無效合登報端諸希

公鑒

棘人毛松良年謹啟

嘉興姚宅鳴謝

敬啟者上月廿九卅兩日爲先繼祖慈劉太夫人奠辭辱蒙滬上各團體暨戚友諸君寵錫隆儀並承遠道蒞禾同行紼高誼薄雲存歿均感惟是炎天勞駕招待不周良深慚歉用特登報鳴謝伏維

公鑒

齊衰期服孫　姚慕蓮　稽顙

徐宅訃告

元配高夫人悼於八月二十九日子時逝世時值多艱哀鴻遍野不敢虛糜物力發訃開喪倘荷

親友垂唁除輓詞外如蒙賜賻請逕送上海雲南路仁濟堂內籌募各省水災義振會移作賑濟全活災黎存歿均感

杖期夫徐國安率子瑞霖　瑞瀛　瑞熙同叩

喪居戈登路第一零一七號

上海籌募各省水災義賑會鳴謝廣告

第拾壹號

茲承

徐靜仁先生恤念各省水災慘重哀鴻遍野其

元配高夫人於八月二十九日逝世不願發訃開

喪除輓詞外請將賻贈之資悉充本會救濟之需所望

徐府親舊故交益推仁懷共襄義舉則遺澤孔

長不僅億萬災黎感戴功德也

上海籌募各省水災義賑會謹啟

會址雲南路仁濟堂內

朱峻岐警告逃媳朱管秀英啟事

啟者汝於上月二十二日不別而行箱籠寄存友處或抵押之飾物等亦儘行携走非特將汝所有物件悉行帶去深惑乃吾子劍秋復接汝委任之周正修律師來函要求離婚致吾子氣憤以成疾查吾子與汝係患難夫妻平素待汝

汝之父母均屬不滿現在乘其營業失敗之際棄如敝屣人之無良一何至此姑念汝必係受歹人愚弄特登報警告務希汝尅日回家同居並將携走之物件帶回免再別生枝節

ZA5340

二弟覽

來信驚甚如有不能解決之事望見報後即日函知苟力所能及余必設法　慶白

許馬湘雲文芹啟事

我倆謹於八月十九日假座福州廣聚樓結婚爲時匆促遠道親友未及遍邀殊深歉仄謹佈報端諸希原諒

上海市錢業同業公會緊要啟事

通告各錢莊支票用戶

查國府公佈之新印花稅法定九月一日施行依照稅率表第四欵規定支票不論多寡每件須貼花二分其貼用方法應由立據人（即發票人）在簽發支票時自行依法貼足本會爲鼓勵票據流通及減免支票用戶負担起見曾經呈請財政部暫緩免貼在案截至今日尚未奉有批示惟實施之期今已屆臨錢業支票用戶對於納稅手續或有未悉難免漏貼印花一遇檢查便有依法處罰之虞殊使錢莊與用戶間同感困難而政府法令人民有遵守之義務茲經本會議決一方靜候批示同時在未奉批示以前請各錢莊支票用戶一律遵章貼用印花以免違反法令致起糾紛除通告本會會員各莊外用特登報公告務請各用戶注意是幸

正大商業儲蓄銀行股份有限公司公告清算並催告債權人領取存欵啟事

正大銀行經廿四年八月廿五日臨時股東大會一致決議准予解散宣告清算並授權與董監聯席會就股東中推選清算人並定廿四年九月一日起實行停業清算登報公告又議決所有資產負債全權委託清算人辦理各該選聘清算人即於本日就職並依上開決議即將本行停業清算手續進行所有存欵限於本日起自九月十日起至十月十日止爲催告期間凡本行各項存欵之存戶及各項債權人請於期限內持同存摺或證明文件前來本行清算處報明登記以憑核辦逾期不報即依法除斥特此公告　清算人王文治　地址天津路廿五號

「徐來加冠典禮」籌備員徐善宏沈從善等向購劵助賑者道歉啟事

此次善宏從善等籌備「徐來加冠典禮」自知不合特以奉令禁止之日已在舉行因觀衆要求不及停止非敢違抗政府命令至此次收入不敷支出致無餘款助賑尤爲惶歉除將收支賬目呈請社會局審核幷向社會局出書悔過請求從寬懲辦予以自新外特此登報向購劵助賑者道歉

華美烟草公司啟事

茲因本公司前委永華烟公司在滬埠及滬埠周圍百里內經銷本公司各種香烟之合同已屆期滿自民國廿四年九月一日起由本公司自行經辦凡上述區域內各同行嗣後惠顧出烟及有接洽換贈品等事請逕向南京路五九〇號本公司接洽爲荷至於在永華烟公司經理期內（即九月一日以前）所有各同行貨欵往來等一切賬目概歸該公司自行理楚特此公告

該公司地址・南京路五九〇號電話・九一一七二及九一一七三

白濁專家西醫姚佐頓啟事

本醫師研究此症十有餘年專醫新久白濁亦有十餘年之久對於治療方法根據本醫師經驗與心得因人身體而異或用服藥或用洗射或用電療或用注射不用多年務求對症施藥保無痛苦又特製白濁各藥悉從根本治理十年八年曾多方醫治不愈者均能藥到病除永不復發　本醫師每日親自應診並無在外分設診所又無遷移希患者注意　診所向在上海三馬路大舞台後面六百六十九號（電話）九二六七五

周汝奇會計師執行業務通告

事務所上海北京路二八〇號五樓興業會計師事務所電話一八二一二號

趙傳鼎律師代表當湖慎記旅社受推盤啟事

茲據當湖慎記旅社所有商號招牌生財裝修店基等之全部作價推盤與當湖久記旅社爲業嗣後慎記欠人及人欠各欵以及未了事務均由慎記負責概與久記無涉其久記營業盈虧亦與慎記無涉除于昨日付價移交並立據委託本律師證明外更委託登報聲明前來據此合亟代爲公告如上諸希公鑒此啟

事務所南京路女子銀行三樓　電話九三四五〇號

金煜律師代表鴻豐永記押當止當催贖緊要公告

茲據鴻豐永記押當店主聲稱本押當開設於法租界八仙橋自一百九號至一百二十一號近受市面影響無法經營決于九月一日起停止當業至十一月底止所有未滿期所當各物件統限于三個月內贖清（即九月一日起至十一月底止）逾期不贖即須變賣抵償委請代表登報公告望各當戶依限取贖幸勿自誤再鴻豐永記押當所有從前蓋有印章在外担保諸事自登報日起不再負其責任等語前來據此合併代表公告如上

事務所法租界寧波路六八號　電話八四六六七

王承祥律師受任福記運輸公司總經理王瑞庭君常年法律顧問並代表啟事

查本律師受任上開當事人常年法律顧問如有侵害法益者當負保障責任再據福記運輸公司總經理聲稱前營業主任蔣承璋爲敝公司業務將本公司向有往來長城硬磚等輸運如數私運被公司查覺恐賓客仍以蔣承璋在外接洽與本公司完全脫離關係如查有侵權行爲並請依法訴辦等情前來特代登報如右此啟

事務所　電話九一一二八零

奚士亞大律師代表程信之爲逃妾徐玉英事啟事

茲據當事人程信之君來所聲稱小妾徐玉英向來不安於室於本年七月廿七日不別而行出亡至九日之多於八月五日始行返家下午又復携帶衣飾潛逃無踪若此行爲實有沾門楣不能再予姑容爲此除報捕究辦與其脫離家屬關係外委請登報聲明嗣後徐玉英在外有借貸不法等行爲概與信之不涉等語前來據此合亟代表登報如上諸希公鑒

事務所江西路四五一號　電話一九〇三八號

吳顯仁律師代表蔣耀良　陳絜記　張絜記　警告皇太后永記鞋莊店主莊永淩　經理單沛霖啟事

茲據上開當事人聲稱皇太后永記鞋莊積欠鉅款突於上月三十日倒閉店主經理復避不見面特委請貴律師代表登報警告限期清償等情前來合亟代爲登報限於十日內前來料理否則即當依法訴追

事務所西門內莊家街五十八號　電話二三八一四

江蘇上海地方法院布告第四六一號

爲布告事查楊秀華與楊秀泉爲交付田地單串涉訟一案業經本院判決確定被告楊秀泉應將法華區二十八保八九圖堂字圩第三百五十六號徐經綸戶則田三分九厘三毫方單糧串交給原告楊秀華收執在案當經執行債務人楊秀泉延不交給除函請土地局停止過戶外所有前開單串合行公告作廢仰各週知特此佈告

中華民國二十四年八月廿九日　院長路通

債權人楊秀華錄登

平綏鐵路管理局通告

本路欠薪兌換劵現因積存基金已足敷兌一期其第三期小票特提前於九月一日起仍委託北平中南大陸兩銀行及張家口大同綏遠包頭各中國銀行憑劵代兌特此通告

津浦鐵路管理委員會通告

查本路償還購車公債一案，業經擬定發行期票辦法，呈奉鐵道部核准，此項期票，計分十元五十元百元三種，每號一整張，每整張分爲十期，每期票額爲整額十分之一，每八個月爲一期，自民國廿四年七月一日第一期到期之日起，由浦口本會會計處或各站，開始付欵，惟因期票印製需時，凡持有上項公債票者，希於九月一日起，隨帶原債票到浦口本會會計處驗明換取期票，領兌第一期現欵，嗣後按期照付。除已印就佈告，實貼本路沿綫各站外，特此通告。（詳細辦法可向浦口本會會計處函索）

滬江文社開始工作通告

（宗旨）聯絡青年作家從事文字事業

（業務）編譯書報代辦文件校閱文稿介紹出版

（社址）上海白克路人壽坊七十四號

本社代售　王學浩編　「世界獨幕劇」每册實洋四角批發七折

顧問劉湛恩博士　社長王學浩

上海華洋德律風有限公司清理處通告

茲因本公司股票第一二九〇七號計四股由二三八四號起至二三八七號止又股票第一七二一七號計一股號碼爲四八四五八號爲 Voong Zui Shun 君名下經已遺失在案爲特通告倘上述股票於一九三五年十月二日前未經發現自應作廢此佈

清理員　鮑　惠　郎赫士啟

上海一九三五年八月卅一日

商辦閘北水電公司通告

本公司辦公時間自九月一日起每日上午九時至下午五時特此通告

永安公墓啟建普利水陸功德法會

茲定九月十五日起在本公墓啟建普利水陸功德法會七晝夜恭請寧波天童寺方丈圓瑛老法師主行法事本埠玉佛寺方丈遠塵和尚輔佐一切此次法會利濟幽冥既爲本公墓內安葬者之普同薦度又爲各穴主消災延壽詳細辦法已分寄各穴主誠恐或有遺漏特再登報通告如欲在本法會內設立長生祿位或往生蓮位供奉者務請從速與本公墓事務處接洽爲荷

事務處　四馬路八十九號三樓　電話一三九六七

廣興銀號遷移通告

本號現因舊址房屋不敷應用准於八月卅一號遷往四川路五百五十三號（即三和里口）照常營業爲便利兩廣同鄉起見接駁各鄉市鎮及香港澳門匯兌直接交欵快捷匯價低廉向蒙各界人士所稱許無論電匯信匯票匯均從其便兼營信託買賣金銀債劵各國紙幣等如蒙光顧格外歡迎　電話一四七五八　廣興銀號謹啟

ZA1789

開灤礦務局遷移通告

本局自九月初旬起由外灘十二號滙豐大樓二樓遷至四樓辦公由福州路進出特此通告

大有餘機器榨油股份有限公司召集第十三屆股東會公告

逕啟者本公司茲定於國曆九月八日下午二時在北京路慶順里本公司開第十三屆股東常會報告營業狀況並照章選舉監察人除將入會證另函送達外特此公告屆時務希股東諸君准時惠臨爲荷若因事不克親到者將附奉之委託書塡明託他股東代理自公告之日起至開會日止照章停止過戶併此奉聞諸請公鑒

金鼎牌熱水瓶舉行贈品壹月

敬啟者本發行所自去年九月間開幕以來承蒙各界士女踴躍購買設非敝廠之金鼎牌熱水瓶出品精良無瑕疵足在在滿人一等者曷克臻此茲值一週紀念並爲酬答惠顧諸君起見特舉行贈品辦法列下

凡購本牌熱水瓶自牛磅起至兩磅一只者贈上述肥皂一塊凡購二磅起至七磅一只者贈潔白經濟肥皂一塊依此類推惟本外埠批發不在此例特此公告

每晚八時至九時假座國華電台一二〇〇千週波播送美麗社京劇合唱

光大熱水瓶總發行所　北京路盆湯弄西首　電話九四六三四號

製造廠　閘北共和新路交通路　電話閘北四一五九四號

時事類編

國際現勢・學術・文藝・半月刊

第三卷第十五期

民國二十四年九月一日出版

內容要目

世界論壇
一九三五年的巴爾幹
英德海軍協定
美國憲法修正問題
英國新衛政府
日本新官僚的特質
國際時事漫畫（十五幅）

學術論著
赫格爾「法律哲學」
獨歐群衆的技術

人物評傳
思與勵導論
在現代遺傳學見地中的種族
觀念
科學新聞（四則）
前程遠大的艾登

文藝
關於創作方法的二三問題
喬逸斯與新興愛爾蘭作家
聖約瑟的騙子的故事
文壇消息（十一則）

中山文化教育館發行處　南京總理陵園體育場路
總代售處　上海雜誌公司　上海四馬路三四二號
預定：全年廿四冊二元三角　每冊大洋一角五分　本年九月底截止　全年八折優待

南京鍾山書局出版

總局南京成賢街一一一號　電話三一三九五

大學教授專門學者撰編　最新穎完善最美備適用

高初中教科書
高中本國地理　張其昀編　上中下冊每冊八角
高中外國地理　張其昀編　上中下冊每冊八角
高中本國史　繆鳳林編　上冊八角
高中國文　柳詒徵編　上下冊各六角
高中代數　孫增光編　上下冊各一元
高中幾何　汪桂榮編　一冊八角
高中物理實驗教程　倪尚達編　上下冊各一元二角
高中物理實驗教程　戴運軌編　一冊八角
高中生物　程克譯　一冊七角
初中地理　張其昀編　上中冊各八角
初中化學　曹元宇編　一冊八角
初中物理　高行健編　一冊八角
初中算術　莊誠編　上下二冊各五角
初中幾何　馬遜庭編　上下冊各七角
學生世界　房龍原著　一冊一元

各種地圖印有價目表備索
中等世界地圖集　每本三元
東北經濟地圖　每張一角
中國分省地圖　每張八分
高中本國地形圖集　上中下冊每冊四角
中央大學地理系出版

定期刊
國風半月刊　已出六卷　每期一角　全年二元二角
方志月刊　已出八卷八期　每期二角　全年二元二角
地理學報　中國地理學會編行　每期八角　全年四期三元

高中外國地理下冊　特請胡煥庸教授編
人地學原理　法國白呂納原著　任美鍔譯
鍾山小學地理
地理之科學基礎
世界地誌
中國人口之分布
兩淮水利鹽墾實錄
高中算學復習
出版預告　高中化學　汪桂榮編

—備有詳細書目如蒙函索即寄—

兒童活葉文選

特售六折

本文選經教育部選定為小學生優良的補充讀物

本學期現已開始請採用本文選為國語科的補充課本

徐晉選編

第一輯合訂本……角五分
第二輯合訂本……角五分
第三輯合訂本……角五分
第四輯合訂本……角五分
第五輯合訂本……角五分
第六輯合訂本……角五分
第七輯合訂本……角五分
第八輯合訂本……角五分
單張（共三百篇）……每面一釐

節選古今名著　最受兒童歡迎

發行所　兒童書局　上海浙江路五馬路口

時事月報

二十四年九月號　第十三卷第三期

全國各地郵局及中國銀行均可代定

封面……兒童年……梁中銘
時事插圖（二十三幅）……梁中銘輯

專文
新生活運動成績的檢討……徐慶譽
中國金融之危機及其救濟……趙蘭坪
近年來湖南建設之一般……（萍）
最近我國各地僑胞狀況的檢視……歐德良
英德海軍協定的政治意義……梁鋆立
歐洲外交的新局勢……朱沛人
列強角逐中之阿比西尼亞……俞季平
意大利組合國家的理論與構造……儲玉坤
德意志再建軍與國民經濟……朱渺
現階段東北經濟畸形發展的剖視……閻鴻聲

國內時事
汪兆銘一度辭行政院長職……張銳
中法越南專約業已公布施行……隨俊
關於荷印排華問題……蕭吉珊
日俄關係與內外蒙古……蔣默掀
蘇粵川黔四省最近財政狀況……劉振東
二十四年上半年全國對外貿易之分析……吳承洛
全國各省公路建設狀況……薛正斗
最近全國水災區域及其被災情形……孫本文
國府命令通飭全國施行兒童幸福事項……郭有守

國外時事
意阿爭端緊張中國聯通過二決議案……湯吉禾
日陸軍統制強化（日本）……默沉
蘇聯之國際貿易與國內零售商業……薛維垣
阿意爭端入於重要階段……趙景深
英外相圓滑周到之外交演說……湯哲惠
法蘭西減政風潮……戴蓀文
德國行三排運動……陳允元
希臘內閣改組與復辟運動之開展……趙鏡潤
美當局積極計畫充實海防……向理倫
復興中的智利……潘
科學叢談……曾昭掄
時事漫畫（二十二幅）……梁中銘編
文藝　莉子……吳大可
時事日誌（二十四年七月）

時事月報社編　正中書局雜誌推廣所總發行　南京河北路
每冊二角五分　每年二元八角　半年一元五角　國外照價加倍

民族

第三卷第九號　要目

人事與機關的矛盾……陳公博
工農立國與國防……何炳賢
日本陸軍內鬥的眞相及其演變……林炅谷
締結中南商約的問題……趙康節
蘇聯處理法意爭執之背境及其展望……包華國
論法國政治之動向……汪馥炎
如何促進中國對外的貿易……Julean Arnold
中國外交制度的沿革……劉心顯
我國典當業與農村關係之分析……宓君伕
美國之互惠商約……侯厚吉
國際間資本之流動……唐慶慈
代議政體與代表制度……陳榮沂
甲午戰爭中日本歐美之外交（一續・完）……許松齡
詞的發展……李素

定價表
	零售	半年	全年
	每期	六期	十二期
	二角	一元一角	二元

郵費　國內不加　國外每期三角

民族雜誌社出版　上海北蘇州路一〇〇四號五樓

總經售　生活書店　上海福州路三八四號

代售處
北平　佩文齋
天津　會友書局
濟南　東方書社
開封　豫郁文
漢口　金城公司
南京　中南書店
杭州　武林書店
南昌　掃葉山房
廣州　共和書局
南寧　強華書局

日文書

半價
怎樣研究日語　三角
速成日語讀本　七角
速成日語文法　七角
速成日語會話　七角
速成日語用例　七角
速成日語書信　七角
愛的教育　八角
天方夜譚　七角
金目王子的話　二角

當代日語　一元四角
狂人日記　四角
兩條血痕　三角
與幼小者　三角
女難　四角
星孩兒　四角

蔡元培題　標準日華辭典　平裝每部大洋二元
于右任題　日語漢譯辭典　精裝每部二元六角

這兩部辭典內容豐富，解釋明白切當，編製醒目。為中國獨有的辭典；前者把二萬餘日用語一一解釋，後者把二萬餘漢字（日文字母）譯成中文。假名為學習日文者所不可缺少的重要工具，同為國人士等用上等紙精印。

上海四馬路　電話九五三三五
中學生書局

苦兒努力記

（已出六版）一元八角（特售六折）

章衣萍 林雪清 合譯

最好的生活教育小說

全國初中○全國高小○多選作補充讀本

愛彌兒捕盜記（再版已出）　林雪清譯　六角　特售六折

兒童書局發行　上海浙江路五馬路口

時評

工業復興問題

磐

中華工業聯合總會昨日舉行八屆大會。主席郭順致開會詞。略謂中國工業一面因受外國勢力之壓迫。應付困難。同時本國市場衰落。農村崩潰。幾成有生產而無市場之現象。為謀今後本國產業之復興。本會深切期望凡我工業界同志。化除成見。通力合作。同時政府當局。亦能熱心維護。減輕生產之種種負擔云云。此言至當。蓋本國產業之復興。繫於銷路之發展。而該會所期望之兩點。實為發展銷路之先決條件也。

然而今之談工商業復興者。往往以為欲救濟今日衰弊之工業。徒就根本方面着想。倘緩不濟急。因而主張就貨幣問題以謀救濟。此種主張。即使實徹。果有若何實效乎。請就此點一加檢討。

工業停滯之主要現象。為存貨山積。物價慘落。此實緣於人民購買力之薄弱。繫鈴解鈴。仍須自提高人民購買力入手。庶積存貨物。得以逐漸肅清。金融週轉。亦能漸轉靈活。若對社會需要方面完全忽視。專就生產方面着想。即使因政府協助之故。籌碼充分增加。各工廠亦得按常軌開工。然而去胃薄弱。存貨之紀錄日增。工廠為環境所迫。自不得不以停工為出路。過去半年間各廠之以存貨過巨而停工者。固已數見不鮮矣。

至廠商方面。為謀目前資金之活潑起見。又曾有以公司債引換金融公債之議。此項辦法。觀於政府財政現狀。似亦非當局所樂意接受。就我人所知。前者以金融公債充第二担保之錢業抵押借款。為期僅及三月。即以劃頭久已白劃為辭。一再加以催索。今若以期限較長之公司債。請求引換。不當殊甚。設或引換問題可獲相當解決。要知各公司之事業各異。優劣懸殊。償債能力彼此不同。公司債之償還程序。未能強之盡同。若以此種條件之公司債引換金融公債。手續上之困難。亦可概見。即使引換成功。各公司因而獲得若干週轉現金。倘銷路不暢。仍難持久。而利息之負担。反因之而加重矣。

由此可知。欲救濟本國產業。若置產銷問題不顧。而惟增加籌碼之是求。則其效實鮮。請以蠶絲業為例。我政府亦曾兩次發行絲業公債。以為救濟。然而絲業不振依然。今年蠶繭出新之時。上海絲廠之開工者亦未見躍躍。最近外銷活潑。絲市頓見轉機。絲廠復工日益激增。雖尚不能謂為絲業復興之徵象。然而以此類推。工商業必有賴於銷路之開發。始克收起疲振衰之效。固彰彰明也。

第三國際宣傳赤化 美國警告蘇聯

〔華盛頓〕美政府今日警告蘇俄。謂兩國友好關係欲使維持不墜。全視俄方能否恪守約言以為斷。將來之友好關係。將全賴蘇俄恪守不干涉美國內務之質言。此項警告。非見諸致俄之公文。乃由國務總理赫爾發表正式文告以公布者。蓋近在莫斯科舉行第七次大會時。發言者多抨擊美國。故特向蘇俄提出抗議。乃蘇俄竟予駁絕。此實顯然不顧莊嚴之質言。而使兩國友交受重大之打擊。蘇俄政府如仍任令好事者在其境內計謀並指導破壞美國制度之程序。則即等於否認其質言。而於對美關係上施一打擊。蘇俄之質言。文詞明白。故蘇俄政府決不能否認阻止其境內志在擾亂美國社會秩序的一切活動之義務。且不能藉詞無力履行質言而諉卸責任。蓋蘇俄政府之權威實為最高的。其控制人民言行之權力。實為絕對的。兩大國之友交。是否將不幸而受損害。與夫兩大國合作以求極大福利之機會。是否將不幸而遭摧毀。將以蘇俄政府之態度與行動是賴云。按蘇俄政府前曾對美聲明不准志在推翻或強力變更美國政治或社會秩序之任何團體在蘇俄境內成立居留或活動。而此次共產國際舉行大會之際。昌言無忌。作對美不利之宣傳。美政府認該會之宗旨。大背蘇俄之質言。乃提出抗議。而經蘇俄政府駁絕。故赫爾總理乃有今次之文告也。（卅一日路透電）

俄艦侵入瑞典領海 蘇聯聲明闢謠

〔莫斯科〕瑞典報載、蘇聯波羅的海艦隊演習時、有蘇聯戰艦數艘在加爾克倫那附近侵入瑞典領海、並謂有蘇聯潛艇一艘在瑞典領海內穿破漁網數處、（塔斯社今受命對於此項業經瑞典各報及他國報紙所載消息加以否認、蓋波羅的海艦隊內絕無一艦駛入瑞典領海、同時據瑞典各報所載時間、其時波羅的海艦隊絕未在瑞報所稱地點、作戰術上之訓練與演習、故所稱蘇聯戰艦侵入瑞典領海一節、純屬子虛云、（一日塔斯電）

羅斯行將抵日 期調整英日間關係 日當局準備作懇談

〔東京〕英國政府特派之經濟使節羅斯、預定本月六日抵橫濱、氏抵日後約留日一週、會見朝野官民為重要之懇談、外務省對此、不僅與大藏省以下關係方面協議、彙集日本政府關於對華經濟援助之見解、關於日英關係調整問題亦將自由討論、以羅斯氏為介、要求英政府之考慮、（又外務省現在所考慮之主張、大體如下）（一）為調整日英關係之故、英國對於財政經濟問題、以及日本中國暨東亞各國之發展、須有正當之認識、（二）英國對於以自然之勢在海外發展之日本、在世界各地屬領對於日貨加以種種之壓迫、在中國則掌握中國之稅關、於中國政府之名之下、牽制日貨之入口、今後若仍繼續此種態度、雖日英提攜援助對華經濟、其效果亦為疑問云、（一日電通電）

東京震災紀念 全市靜默一分鐘

〔東京〕東京府市所發起之十二周年紀念震災慰靈祭與佛式法要、今日上午十時在本所震災紀念堂嚴肅舉行、參列者岡田首相以下各大臣、駐日各國大公使、貴衆兩院議員、及犧牲者之遺族等、祭禮完畢後、准一般民衆之參拜、震災發生時之上午十一時五十八分、全市各寺院均鳴鐘、工廠亦放汽笛、通知全市電車公共汽車汽車行人等均停止默禱一分鐘、藉表哀思、（一日電通電）

中華書局

依據部頒一年短期小學課程標準

—分科編制—

一年制

短期小學課本

插圖甚多・便於教學

國語讀本　朱文叔編　全四冊　第一冊已出版　定價六分

本書四冊，每三個月用一冊。內容鎔公民、歷史、地理、自然、衛生等教材於一爐，循序漸進，有一貫之系統。選材皆取其在國民生活上最有價值者；且處處自實際生活出發，期增進一般國民日常之生活能力。選字皆取最常用者；每課生字旁加注音。每五課後附一練習，就已習材料，為多方之練習。各冊另編教學法，詳述教學方法及參考資料，第一冊九月六日出版。

算術課本　陶鴻翔 徐天游 編　全二冊 出齊　定價各四分

本書內容，凡國民日常生活上必需之計算技能，大體完備；且極富彈性，俾教學時有伸縮餘地。每授一新方法，先示問題，次及算式、盤式，再進生口訣，使兒童易於理解。且筆算與珠算採用混合編制法，期於教學上可收聯絡之效。各冊另編教學法，詳述教學方法、習題答案及補充習題等，以供教師的參考。第一冊九月四日可出版。

六折發售

每種滿臺購一百冊者照價六折九扣
每種滿臺購三百冊者照價六折八扣
每種滿臺購一千冊者照價六折七扣

（乙354）

應考高等考試諸君請即購備

高等考試，定十一月一日起舉行，現已開始報名。查高考各類甄錄試及必試科目，均有關於各項法規之考試；而尤以外交官，領事官及司法官考試，法規試題尤多，應考人員屆時預備，每苦搜檢為難，而法規之修正或廢止失效者，尤不易查知。

中華民國法規彙編係立法院所編，交由敝局印行，輯錄自國民政府成立以來之一切法令規章；本年出版之二十三年輯中，更附有最近修正條文及廢止失效各法令表、法規施行日期表等，書末并有索引，尤便檢查。凡應考人員得此一書，則關於一切法規之預備，無待他求，且本書係最高立法機關編輯，較諸坊間私人輯錄者，當然準確多矣。

立法院編譯處編

中華民國法規彙編

正編及二十三年輯　發售特價

單購		合購
二十三年輯	精裝四冊　定價十五元　特價十二元；並裝八冊　定價十二元　特價九元六角	照右列單購之特售價
正編	布面金字本　九冊卅二元；紙面布脊本　九冊廿六元；紙面並裝本　九冊廿二元	布面金字本　特價廿二元；紙面布脊本　特價十八元；紙面並裝本　特價十四元

中華書局印行

正編均有樣本・承索即贈

（乙344）

潘簫九相字

（地址）：愛多亞路光華大戲院東首恆業里三十九號（電話三六六九五）
（時間）：每日下午三時至九時
（潤例）：每字二元：號金加一〇。

電影刊物之威權

藝聲

第三期今日出版

一期比一期精彩，看了本期準你拍案叫絕！
電影界新動態，搜羅無遺；女明星私生活，盡入鏡頭；
音樂界老前輩，發表宏論；有聲片新歌曲，隻隻精妙；
每期二角　全年二元四角　全年定戶向本社購買「明星大觀」一每本只收洋一元二角

藝聲出版社（上海圓明園路一三三號）（電話一六〇六三）

中小學用

復興中華民族為訓練中心的童子軍課程用書

范曉六主編

中國童子軍課程單行本　二分起九分止　書目備索

小學低級　幼童軍圖畫讀本　上冊八分　下冊二角

小學高級　新編初級童子軍　一角四分　新編中級童子軍　三角

初級中學　新編童子軍初級課程　二角四分　新編童子軍中級課程　四角　新編童子軍高級課程　四角

女子初中　新編女童子軍初級課程　二角四分　新編女童子軍中級課程　四角

參考適用　童子軍教育要義　四角五分　中國童子軍史　二角五分　測量術詳解上冊　四角五分　比賽教材　一元八角

▲童子軍用品價格減低目錄備索▼

二二五童子軍書報用品社總發行　上海河南路一七五號　電話九〇三八六

大公司兒童文藝部　年大貢獻　廣印

小兒語

行世

是書是做人的基礎！是提倡道德的津梁！請君定印從速接洽！

小兒語一書為明代大儒呂新吾父子所著清道光間徐鐵孫先生因其語近歌謠以教兒童易於熟習捷於感化乃序而刻之且加註釋於是遂有印本散播於浙粵等處今歷時既久藏者已稀竊以為注重道德挽狂瀾於既倒當自小兒女始是書專重兒童教育舉凡一切世故及無道德之心思舉動今習中悉為揭破不啻當頭棒喝且由淺而深未讀經書之兒童得之受益匪淺而於家庭則可為賢母之範於學校亦足為良師之箴世之明達以是書為寶貴而欲廣印以送諸親朋傳之社會者請於九月十日以前下午二時至五時向上海北京路二百卄一號三樓三〇七號與徐大公接洽定印另勝歡迎函索樣張請附郵票二分

伊斯蘭叢書之一

穆罕默德言行錄

出版

全書約一萬餘言一冊

內容（◎）穆罕默德之信仰　穆罕默德之勇敢　穆罕默德之寬恕　穆罕默德之家俠　穆罕默德之自衛主義　穆罕默德之社交習慣　穆罕默德之仁慈謙虛　穆罕默德之日常生活

定價大洋一角五分

發行　上海伊斯蘭文化供應社　蒲柏路八三〇號

代售處：上海時報營業部　大公報代辦部　及各大書店

電通半月畫報

第八期出版

本期附懸賞大徵求及長期定戶優待券

開本十二頁　影寫版　售四分

第一頁：（前封面）張新珠與玩偶（人像）
第二頁：聶耳先生追悼會一瞥（照片十三幀）
第三頁：故聶耳先生未經發表之遺作　打長江（歌譜）　聶耳先生追悼會籌備處結束來函
第四頁：上海各大日報對「自由神」之批評（文）　申報（平野：文）　新聞報（承達：文）　民報（旅崗：文）　時事新報（李一：文）　晨報（葉靈鳳，劉吶鷗，江兼霞，高明，穆時英，姚華風：文）　民報（包時：文）　大晚報（卷士：文）
第五頁：自由神最後一頁（照片）
第六七頁：電通詩畫：（畫：十二幅）　嫁後（歐陽學：詩）　歸途（許幸之：詩）　風雲兒女序詩（孫師毅：詩）　戰鬥頌（孫師毅：改作海湼詩）　五月的夜（木樺：詩）
第八頁：「都市風光」之百態（劇照八幀）
第九頁：「都市風光」的日記（白克：文）　電通味（克：文）
第十頁：北散遊記（陸露明：文）　「都市風光」主角剪影集（萬籟鳴：剪影）
第十一頁：餘力：共鳴和煩惱（Hintz：文）　電通給我的印象（陳瘦秋：文）　留法聲樂家稽國紅女士參觀電通（照片兩幀）
第十二頁：（後封面）唐納與Toby（人像）　童星任宏克，陳波兒，陸露明（照片四幀）

欲知科學之應用及有趣味之科學知識者，請從速訂閱國內首屈一指之通俗科學雜誌

科學的中國

優待　凡在十一月卅日以前，直接向本會發行部訂閱全年者，原價三元，優待僅收二元五角，兩年原價六元，優待四元五角。試閱本刊，請寄郵票一角。

六卷五期　九月一日出版　（半月刊）

南京藍家莊蘭園十二號　中國科學化運動協會　全國一二三等郵局亦可代訂

阿界英美探油權 意大利異常憤慨

各國策略益固意併阿決心 他日收歸掌握不認其有效

【倫敦】阿政府給某美公司以油讓予權之消息、使全球之政治界財政界為之驚詫、衆恐此事將成一新衝突點、阿王昨與美國台拉威州註冊之菲洲開拓公司簽定協定、將面積逾阿國全部之半境內之礦產石油、歸該公司開採七十五年、毘連意屬索瑪里倫之土地及伊里特里邊界之阿比西尼亞低地部分、咸在其內、羅馬聞此消息、大為震驚、復引起對英之抨擊、

按菲洲開拓公司、乃六月十一日由美國信託公司在台拉威州杜佛註冊、資本定五千股、每股美金百元、其目的在開採石油、並覓求實石金銀士瀝靑等礦、組織員為紐約之白里丹氏·維廉士氏·威斯特魯浦氏、此次在阿國辦理談判者、為倫敦財政家李克特氏、英國石油發展公司之獲得伊拉克油讓予權、亦多賴李氏之力、其夫人現寓阿姆羅資邸、路透訪員曾往訪問、據稱、其夫此次赴阿、未告以此中之秘密、渠唯悉其夫辦理甚重要之機密談判、已數月之久、其夫有廣大之油礦利益、常在美國作長時之旅居云、（一日路透電）

【羅馬】關於阿比西尼亞政府以煤油礦讓與權給予英美銀公司一事、意國政府迄今尚未接獲正式通告、曾飭駐英大使館探詢消息、英國政府本日發表聲明書、謂與此事不相涉、當由於駐英大使館要求說明所致、意大利全國對於此事深表憤慨、謂此項讓與權所佔面積、在實際上即係全部最肥沃區域之半、其地係在高原、向以礦產水利天然富源著稱、其所蘊藏之煤油量、可與伊拉克國摩蘇爾區相埒、意國負責方面以為英國政府對於此等重大商務談判、自謂事前毫無所知、殊可詫異、此種讓與權之嚴重性質、即置而不論、其在財政上能予阿比西尼亞國皇以助力、其對於意大利自係非友誼之行動、加之此項讓與權俟至最後時間即山窮水盡之際、始乃給予之、此種地帶他日收歸意大利掌握時、意國政府自未便承認其效力、要之意國對阿計畫業已決定、無論如何決不加以變更云、（三十一日哈瓦斯電）

【羅馬】意國官方對於阿國出讓油權之消息、與各報之態度適成一反照、即不欲表示意見是也、且謂此種消息、至今尚屬報紙傳說、不足為據、唯此間人士深信當局已訓令意國駐英大使詢問一切、設其果屬事實、則意政府必認英國為違約、美國為自壞其中立宣言之立場、再則英美若縱為私人行動、亦不能辭其咎、總之阿國此種讓與計劃、絕不能更易意大利對阿行動之決心也、（一日國民電）

【巴黎】巴黎晚報訪員自阿京來電、徵實給予某美公司之石油讓予權協定業已簽字之說、並謂阿王今無疑的、求自處於盎格羅薩克遜種諸國經濟的保護之下、以期獲彼等之扶助云、阿京人士皆信阿王現不復須單獨對意、惟該處美人各界以為此讓予權、未必能變更意阿爭議之趨勢、（一日路透電）

意首相向五萬人激昂演說

●意國特稜多州　今日有意國人民五萬在此集會、首相墨索里尼突來演說、竭力反對歐洲各國阻止意國在東非發展之行動、墨氏聲稱、各國政治上之策略、決不能使意國放棄其已經進行之路程、無論各國欲設置何種障礙、將終歸無效、意國人民已團結於法西斯主義之下、再無分散之可能、故準備應付一切試驗云、（三十一日國民電）

英國發表聲明

諉稱未接徵實報告 訓令駐使尊重條約

【倫敦】英外交部已發表公報、說明英國之態度如下、報載阿國石油與礦產讓予權之消息、英政府迄今未接徵實之報告、第覺不得不通告駐阿京英公使巴頓爵士、此項讓予權、無疑的為須由英政府依據一九〇六年三國條約第二款與法意政府豫先會商之事、職是之故、已訓令巴頓爵士、如此說果確、則應通告阿王、英政府為盡其責任起見、應勸阿王收回此讓予權、（一日路透電）

美國保持沉默

私人事業故示非所關心 始終不願牽涉國外紛爭

【華盛頓】阿國以煤油開採權讓與英美合組在美國台拉威州註冊之「菲洲開拓公司」、國務院今日對於此項消息、非常沉默、而世界各處、則有種種批評、國務院表示不願為國外之紛爭所牽涉、某發言人稱、此事目前並不引起外交問題、惟該發言人頗注重「目前」二字、因俟將來意阿爭端解決之後、美籍人民在阿國執有合法財產者、或將要求交戰國之一方或雙方、賠償損失、而美國政府將不得不承認者也、國務院對於此項讓與權之合法與否、不欲置詢、因阿國為獨立國家、阿王當然有權可以自由讓與任何權利、至於已得權利所在國家、被外國徵服之後、美國對於此種權利、將保護至何等程度、則未經提及、國務總理赫爾亦不允作假想之討論、惟稱此係純粹私人之事業、美國人民並無向國務院報告之義務云、（三十一日國民電）

【華盛頓】國務總理赫爾接駐阿京美代辦來電徵實石油讓予權協定簽字消息後、即向新聞訪員聲明美政府無因此讓予權而與聞意阿爭議之可能性、美商在國外談判此種事件、向不豫先商諸國務院、政府並不注意國人在世界各處之行動、而告以何事應為、何事不應為、私人勾當、非政府所關心云、赫爾雖有此聲明、然主張美國不與聞歐事者因此讓予權已大起恐慌、據謂美國在阿享有領事裁判權、故美人之產業與本身均受美領事官之管轄、美人既獲此讓予權、則美政府負有保護此項權利之責任云、（一日路透電）

【華盛頓】關於阿比西尼亞煤油讓與權一事、國務卿赫爾發表宣言云、「世界各國均住有美國公民、美國政府對於此項公民在外國所置產業、未能分門別類施以特殊政策、亦無追隨各公民隨時加以勸告之義務、關於阿比西尼亞煤油讓與權一項問題、余在事實尚未完全明瞭之前、不擬採取何項決定」云、白宮方面亦謂美國在阿比西尼亞已享有他項利益、若干觀察家以為美國政府對於「菲洲拓殖銀公司」未必加以贊助、亦不願捲入反意大利行動之渦漩、關於意阿爭端、田納西洲民主黨參議員麥克凱勒頃宣稱「美國不願廣續為人作嫁」、但一般人仍以為國務院必將贊助英國防止戰爭、若干人士則謂國會所通過之中立法案、僅禁止以軍火運往交戰國、至煤油機器之類則在例外、其他人士又謂前此胡佛柯理治兩總統當國時、曾公然鼓勵美國某公司承攬阿國查那湖堤壩建造工程、當時英國雖出而反對亦非所計、美國政府又在若干時之前、遣派經濟專家數人前往阿國、而與煤油讓與權有關之科爾遜即其中之一人、目下美國民衆尤其是教會人士、對於阿國頗能表示同情云、（三十一日哈瓦斯電）

【華盛頓】關於阿比西尼亞政府以該國大部份煤油礦讓與權給予「菲洲拓殖銀公司」一事、國務院頃接獲駐阿代辦范能傑所發出之報告書、業經加以證實、國務院人員宣稱、阿比西尼亞國開發之舉、雖由美國公司參加、但美國政府並不立即有所牽涉、美國各主要煤油公司亦宣稱、「菲洲拓殖銀公司」與各該公司並無關係、所可知者、即該銀公司乃係依照美國特拉瓦州現行法律所組織云、按美國公司在外國經營業務者、多在該州註冊、（三十一日哈瓦斯電）

羅馬報紙論調

意權益直接受侵害 英人此舉顯違條約

【羅馬】意國各報現皆謂此事乃仇意英人之另一策略、意大利日報載有蓋達所著官方授意之一文、謂墨索里尼在波爾柴諾確切聲明意國擬尊重英國之利益、並引述所已成立與經承認之一切利益、墨氏不欲簽一空頭支票、亦並非以為英國如要求阿比西尼亞全部之專權、則意國應免冠而退云（一日路透電）

【羅馬】今日各晨報對於阿國以七十五年之油權讓與英美商人、以消息突如其來、且疑信參半、故皆無評論、唯各晚報對此消息則一律憤慨、標題中多謂「英國吞去阿國之一半」、「英帝國主義之真相暴露矣」、半官性之意大利日報聲稱「英國此種強盜行為」之消息、尚未正式證實之前、我人雅不願有所論評、唯此消息而為事實證明時、則英國此種行動、顯屬違反一八九一·一八九四·一九〇六年各約之規定、一則此等條約不容一國為對阿之獨佔、二則此種讓與權直接侵害意國勢力區之權益、並稱墨索里尼已在波爾柴諾宣稱、意國決將承認英國之利益、其意即在承認英國在阿已有之利益、及待承認英國在阿未來之利益而言、墨氏之言、決非空頭支票、英人何必皇懼若是、講壇報之標題帶有譏諷性質、謂「英人所斤斤者非國聯乃煤油耳」、評論報更謂於此我人對於艾登欲使阿國獲得徐拉海口之建議、始能充分明瞭矣、此一行動雖為商人之私人行動、然英政府固不能辭其咎、蓋英國商人若明知不受政府之保護、必不敢冒險投資於行將開戰之地帶也、更就英國最近地中海大事調動艦隊之一事、合而觀之、則英人欲與意國為難之心理、尤見昭然矣、（三十日國民社電）

談判歷時二載成功

●阿京　消息靈通方面宣稱、關於煤油讓與權之談判、進行已歷三年之久、最初係由美國某公司所屬之意大利籍職員出面接洽、旋因合同條款未能就緒、因而作罷、另一美國公司爰乃繼之而起、卒底於成、此項讓與權並無政治性質、菲洲拓殖銀公司每年當以款項若干、付給阿比西尼亞國政府作為代價、至該公司是否有英國資本在內、曾否以款項接濟阿國政府、礦區面積若何、礦區所屬之主權若有轉移情事時、該公司將何以自處、均非外間所可知云、（卅一日哈瓦斯電）

法報立言權衡事實

【巴黎】法國報紙對於阿國讓與權事、態度相反、權衡事實、頗為冷靜、晨報云、阿王與其對意屈伏、不如以其國內之權利讓與他人、在一定之時期以內、作經濟上之開發、此舉亦屬人情之常、且阿王早已聲明、意國如欲代管阿國、則即使阿國成為被管之國家、管理亦決不致為意國、至於現在阿王與英美公司所成立之協定、亦不能稱之為違反一九零六年及一九二五年之條約、因該項條約為英法意三國所訂、阿國迄未承認也云、（一日國民電）

殖民企圖意受窒礙

【巴黎】阿政府將油權讓與英美公司之消息傳來、此間人士頗見興奮、各報對於此事之結果、亦紛紛加以猜測、皆謂其所讓與者不僅為油權、即凡一切天產亦皆包括在內、故意人欲於此處企圖殖民之計劃、亦將受其妨礙矣、巴黎迴聲報聲稱、英國此一行動、無異將阿國版圖之半、置於自己保護之下、以排斥意人之發展、（三十一日國民電）

德報評論憂慮前途

【柏林】關於阿比西尼亞煤油礦讓與權事、國社黨機關報民衆觀察報頃就李凱特其人所完成之任務、加以評論云、一私人顯能干預政治、而以堅決行動強使各大國變更外交政策、此非第一次、阿國煤油讓予權一事、若係李凱特一人所為、則其干預外交之所為、徒成一種兒戲舉動、反之、英美兩國煤油大王、若在幕後策動、則李氏所為、乃歷史上一種事蹟云、當地指導報亦稱「今茲之事已非阿比西尼亞問題、而為英國意國問題、一般人印象以為時局緊張、實與歐戰初期相同、解鈴之責、惟繫鈴人能任之、一切假面具頃已揭開、強有力者正與強有力者相對峙、瞻念前途誠不深杞憂矣」云、（一日哈瓦斯電）

英法談話主要目標

【倫敦】不管部大臣艾登即將前往巴黎與法國總理兼外長賴伐爾會晤、政界人士以為艾登在啟程之前、當可接獲英國駐阿公使巴頓關於煤油讓與權之報告書、俾就此一問題、向賴伐爾加以解釋、緣此種讓與權、實與英國關於意阿爭端之現行政策相違反、即以「菲洲拓殖銀公司」而論、其所可享受之權利、在戰時亦無何項保障故也、未來英法談話之主要目標、係就意阿爭端草擬英法兩國所當向國聯會行政院提出之共同報告書、其內容一部分當就爭端加以評論、並解釋現行條約詳細辦法、當由賴伐爾與艾登會商定之、一般人相信日內瓦方面將向意大利提出新建議、即由英國與其他各國同時讓步、俾意國得以滿意、此種調解辦法或稱為調劑辦法、如果失敗、則英國當考慮國聯會盟約實行問題、屆時英國是否向行政院提出建議採取硬性程序、抑或設法遷延時日、將視他國能在何項程度之內、加以贊助以為斷、此在英國與論大部份均希望採取捷速程序、（三十一日哈瓦斯電）

美參議員在歐活動

【巴黎】美國參議院卜誉星期四由倫敦抵此、與歐洲政治家作非正式之會晤、今日預料煤油商或將宣傳美國宣教士在阿國之困苦情形、以引起美國人民對於阿國問題之興趣、卜氏謂美國金融界五十年來、輒欲使美國軍隊保護彼等之國外投資、然彼等應知政府決不以一卒一矢、保護此等在國外弋獵讓與權者之利益云、按卜氏在歐之行動、早已慎重聲明為非正式性質、惟彼在倫敦時與英國高級當局之屢次談話、一般人皆視為非常重要、並信卜氏實為美國政府報告歐洲國家各種消息聯絡專員云、（三十一日國民電）

意大利利用空軍制勝

最新式轟炸機三百架 編成四旅分駐各要隘 士兵軍械不斷運東非

【巴黎】意大利航空部次長伐雷將軍、昨向「日報」駐羅馬訪員發表談話云、「吾人即將遣派最新式飛機三百架前往意屬索謀里蘭、分為四旅各七十五架、令其駐於㈠亞斯瑪拉、㈡蘇拉、㈢阿沙、㈣摩伽第西各處地方、此項飛機統係薩伏亞瑪凱蒂式三引擎轟炸機、能載炸彈一噸、而以每小時三百五十公里之速率飛行二千公里之距離、余最近曾乘此項飛機、由羅馬飛達伊里特里亞瑪薩華港、需時僅十一小時又四十五分、飛行高度有時達八千公尺」、伐雷將軍又謂空軍普通任務、當注重偵察敵軍行動而綠以為利、「日報」訪員詢以意國是否調集大隊飛機在天空施行攻擊、伐雷將軍答稱、「吾人並非野蠻民族、不欲恐嚇平民、並不欲殲滅之、吾人唯一目的、乃在攻擊敵軍、而在山嶺崎嶇地域用大隊飛機施行天空攻擊、亦鮮有效力可言、吾國空軍當在地面相近之處飛行、並用傳聲器警告民衆令其退出作戰區域、意國飛機根據地設於意屬海岸地帶、與阿京相距不過七百公里、往返僅需五小時、以故燃料接濟並無何項困難云云、（卅一日哈瓦斯電）

●意大利那波利港　本日午後有汽船三艘、自此間開往東非洲伊里特里亞瑪薩華港、計㈠「恩白利亞」號載有軍官一百三十員、「十月二十八日」師士兵二千一百五十名、砲隊軍官二十五員、士兵五百五十名、㈡「阿德朗底特」號與㈢「洛爾號」、則載軍械暨護送軍隊先後出發、尚有其他汽船將於明日駛出、（卅一日哈瓦斯電）

阿國王勸民力持鎮靜

●阿比西尼亞京城　京中若干居民恐受天空攻擊、業於本日去而之他、國皇頃發表宣言、勸民衆持以鎮靜、謂人民當在京中安居樂業、有敢潛行避走者、即當予以拘禁、並沒收其財產云、（三十一日哈瓦斯電）

芝加哥黑人集衆反意示威

遭警察揮棍驅散 三百餘人被拘捕

●芝加哥　芝加哥黑人所集居之區圖於今夜示威反對意國之侵略阿國、警察迅乘汽車、狂鳴警笛、驅往集會地、阻止羣衆之示威、警棍亂揮、使數千黑人不能駐足、並拘獲三百餘人、內有白人多名、且有抱嬰兒之婦女、據警務當局稱、示威舉動乃由共產黨暗中組織云、（三十一日路透社電）

羅斯福發宣言

戰時中立案成法律 美願與他國合作增進和平 固定條文隨時可加以補充

【華盛頓】保持美國在歐洲戰爭中中立議案、今日已由羅斯福總統簽定、旋發表一文、宣佈該案規定㈠管理美船載運軍火之領照制、㈡取締敵潛艇在美國海面之行動、㈢取締美人乘交戰國之船隻旅行、㈣遇戰爭時宣佈禁止軍火運濟交戰國、羅總統並聲明此舉以一九三六年二月二十九日為終止期、文中又稱、大局或有變化、亦使該法令固定之條文效果適得其反、為意中之事、美政府之政策、在以種種和平方法與同志諸國政府合作、以增進和平、而一方面復不欲自行束縛、末謂中立事件、在數方面上尚極需更審慎之考慮而加以擴張、兼及此臨時計畫所未涉及之中立政策之其他重要事務云、（三十一日路透社電）

【華盛頓】美國在戰時保守中立一項法案、頃由羅斯福總統簽署、業已成為法律、總統並發表宣言云、「美國政策係欲維持和平、任何糾紛凡可使美國與他國發生衝突者、均在避免之列、他國政府凡行使同樣政策者、美國政府並願以種種和平方式、而避去一切糾紛與之相合作」、總統嗣述及中立法、關於禁運軍火前往交戰國一項條文、謂此項條文當在滿期之前、（至一九三六年二月二十九日滿期）重行加以研究、其結論則謂未來時局、有非國會議員與政治家所能預測者、歷史上先例甚多、各國政府當以賦有柔性之手腕應付之、緣硬性原則、原用以避免戰爭者、實行之際或且引起戰爭、以故法律條文均可加以修正、遇有必要時並可加以補充也」云云、一般人解釋此項宣言、以為總統所謂補充當指禁止貸款於交戰國而言、（三十一日哈瓦斯電）

意製飛機馬達不耐熱

有擬訂購美貨說

【華盛頓】此間今日消息、意國因其本國製造之飛機馬達、或將不能抵抗非洲之熱度、故擬訂購美貨、據專家意見、國會最近通過業經羅斯福總統簽字之中立法案、僅規定於宣戰之後、禁止運輸軍火至交戰國家、若於備戰之時供給軍火、並無妨礙云、（三十一日國民社電）

痰新
化痰止咳 平喘治癆
分量二種
定價 大瓶二元 小瓶一元半
上海四馬路 中西大藥房發行

胃寧藥片
最新神效健胃整腸劑
專治肝胃氣痛吐酸膈食反胃急慢性胃腸炎．本藥絕對不含麻醉毒質 連服絕無弊害
上海中法大藥房發行

採痔克 Sozol
痔瘡聖藥
主治一切痔瘡有药到病除之妙
每盒洋一元二角

採皮靈
主治 趾間濕癢 頑癬疥瘡 酒濕汗斑 虫咬陰虱 等症均有 確效
每瓶六角
上海華洋大藥房發行 二馬路大新街口

法國製
RHODINE
洛定片
止痛 退熱 家用良藥

●白濁遺精早洩
訂愈後收費辦法
▲性病專家李濟人醫師・專治急性慢性白濁遺精早洩及睪丸炎（即陰囊內腫痛）等性病・志在解除患者痛苦・且爲揚名起見・故對於病家負擔・力求減輕・一切醫藥等費・由十元至念五元・負責短期內療治斷根・無其他任何費用・貧病酌減・凡病家有舖保者・可於病愈後・由工部局衞生處檢驗證明・已除根後始收醫藥費・門診六角・診時上午十時至下午七時・診所愛文義路麥特赫司脫路四維村五號（一路二路電車均直達）

埃阿締約談判

查那湖水源問題

◉開羅　內閣對於埃及蘇丹與阿比西尼亞因查那湖水源利用問題、締結條約一事、昨日午後會加以考慮、並決定由國務總理杜菲克巴夏公共工程與財政部長、會同意大利公司代表在亞爾山大特里城進行談判、（一日哈瓦斯電）

意國積極增加煤產

【羅馬】意國政府鑒於煤斤爲該國主要進口品之一、現特積極增加產量、俾將該國購買外國煤斤（尤其是英國之煤斤）數量、減至最低限度、蓋恐一旦發生戰事、意國將受英國之重大挾制也、意國亞奧西鑛區、去年產煤二十九萬噸、經此次加緊開採之後、本年產量可達三十萬噸以上、撒丁島之巴濤・亞比斯兩鑛區、目下亦以全力出煤、閩當局尙擬加以擴充、此外國內尙有礦苗數處、則係歐戰時所採掘、但戰後業已停止工作、遇必要時亦將重行加以經營、以應急需、（一日哈瓦斯電）

小協商會議結束

政治會議結束

反對奧復辟意見一致

◉捷克京城　小協商各國常設政治會議結束之後、會經發表公報申述會議結果、此間各報對於此項公報、均發表論文、詳加評論、咸謂三國外長會議之後、業已諮明三國意見完全一致、所採策略亦完全妥協、外傳三國之中、曾有某國對於反對奧國哈布斯堡皇室復辟一項問題、其所持態度不若其他二國之堅決、此種傳聞、實屬無稽之尤云、外長貝奈斯機關報言論報謂『小協商各國經此次會議之後、其團結之堅、爲從來所未有』云、又民主社會黨機關報激拉伏里鐸報稱、『若干政界人士者以爲仍可繼續利用哈布斯堡皇室以遂其私、則歐洲局勢將益趨危險、此不可不知也、』此外半官式捷克新聞報則謂、『小協商各國之實力、與其應付時艱之抵抗力、業由會議結果予以證明、』此外勃勒特城公報中所述之其他各點、如對國聯會盟約多瑙河公約暨東歐公約之忠誠態度、及反對軍備平等權利問題、主張於承認此項權利之前、必須保障小協商各國之安全等事、此間各報均加以贊許云、（卅一日哈瓦斯電）

法陸軍秋操

騎兵摩托化

歐洲各國派員參觀

◉法國蘭斯城　陸軍秋季大操、已於本日開始、指揮官係由巴黎衞戍司令卜萊德將軍擔任、本年大操特點、乃完全不用騎兵而代以「摩托化騎兵、」俾參謀部得就摩托器械之價值加以實驗、蘇聯・意大利・波蘭與比國軍事參觀團均當到場參觀、（一日哈瓦斯電）

德元首希特勒

出巡新置乘艦

名蟋蟀號長百餘公尺

【柏林】希特勒元首近置私人乘艦一艘、定名「蟋蟀號、」艦身長一百一十五公尺、寬十三公尺、速率每小時二十英里、艦上裝有一〇五米里密達之大砲二門、高射砲二門、及機關槍二架、此艦隨時可爲元首出巡之用、最近赴基爾港檢閱海軍操演、即乘此艦前往、（三十一日哈瓦斯電）

全德天主教主教

發表告教徒書

抨擊國社黨所創新異教主義

要求元首取消社會活動限制

【柏林】全國紅衣主教總主教及主教近在夫爾達城舉行會議、並發表告教徒書、用以維持天主教觀點、而反對國社黨觀點、此項文件業於今晨在全國天主教堂宣讀、對於國社黨所創之新異教主義、加以抨擊、謂「天主教在過去會征服異教主義、今後仍將征服新異教主義」、各主教並宣稱、頃已向希特勒元首提出要求、請將當局束縛天主教社會活動之種種限制予以取消、此外各主教雖反對國社黨之種族理論、及其他基本主張、但仍勸告全國教徒、勿從事反對國社黨領袖之示威運動、其言曰、「緘爾之口、掩爾之耳、切勿傳播反對國社黨領袖之流言」云、（一日哈瓦斯社電）

比故后

明日舉行殯儀

英法均派代表執紼

【倫敦】今日正式宣布、約克公爵將代表英皇、於星期二在比京參加比后喪儀、英皇並令全國公共機關、於是日下半旗誌哀、威斯明禮拜堂則將舉行莊嚴之追悼禮拜、（一日國民電）

【巴黎】比后喪儀舉行之時、代表法國參加者將爲不管部閣員馬貝、總統府衞隊長史托飛爾、執印官貝拉、法國駐比大使則將代表總理賴伐爾云、（一日國民電）

加拿大阿爾白泰省

社會信用黨政府成立

實施道格拉斯經濟學說

◉卡爾迦尼　據今日消息、加拿大阿爾白泰省新成立之社會信用黨政府、其政策根據於道格拉斯所倡之經濟學說者、將於星期二日就職、新內閣以未有國會議員經驗者八人組成之、其第一工作爲立即調查該省之財政、社會信用黨領袖艾白哈特除任內閣總理外、兼任行政院議長及教育部長、而財長一席則屬諸前充會計員現開商店之格克洛夫、其他閣員有律師醫士礦業技師及經濟學家在內、該黨於阿爾白泰省選舉時、以該黨秉政後、每一公民月可得二十五元爲宣傳、故獲最大勝利、新政府現已請道格拉斯來省襄助實行其經濟學說、（三十一日路透電）

汽車肇禍兩起

美內長夫人當場死非命

英捲烟業巨擘子女喪生

◉新墨西哥州聖特菲　美內務部長伊克思之夫人、今日在此汽車失事、當場殞命、（一日路透電）

【倫敦】英國捲烟業巨擘韋爾斯之子女四人、今日共乘一汽車、從蘇格蘭游歷歸來、由長子司機、行至貝福夏某處、與一貨車相撞、結果車中四人死者二、重傷者一、惟司機者受傷尙輕、（一日路透電）

美日游泳家

打破世界紀錄

◉檀香山　美國著名游泳家約翰赫金斯頃打破二百米胸泳世界紀錄、成績二分四十一秒八、較之舊紀錄保持者德國游泳家西壳被斯之成績少十分之一秒、此外日本游泳家小池亦打破世界紀錄、但日本游泳協會未加以承認、（一日哈瓦斯社電）

埃及壽翁逝世

享年一百五十三歲

八旬生子傳爲佳話

◉開羅　埃及年齡最高之人瑪克蒲現年一百五十三歲、頃已逝世、其子現年七十三歲、係瑪克蒲在八十歲時所生、此一老人會在一八三九年土耳其駐埃及總督默罕默亞里對希臘作戰時出力、（一日哈瓦斯電）

蒙僞會議將重開

蒙代表返庫倫請訓

◉庫倫　出席滿洲里滿蒙會議之蒙古代表團已返抵此間、向蒙古人民共和國政府報告交涉經過、並請訓、彼等將於九月中旬復返滿洲里、與「滿國」代表重開談判、（一日塔斯電）

劉峙昨赴偃師勘災

【鄭州】劉峙一日晨九時由汴乘專車抵鄭、省府政治視察團由張黎原率領、隨行專車、抵站時、錢宗澤蔣鋤歐等均在站迎迓、劉氏專車在站少停、即赴偃師查勘災情及縣治、即晚返鄭、赴豫北安陽等縣視察、約週內返汴、（一日中央社電）

蓉市裝礦石電話機

【成都】蓉市電話、經交部派徐學禹籌備、並裝礦石式電話機、已於三十日晚十二時正式通話、（三十一日中央社電）

川劃五區

設置禁烟督察處

【成都】四川善後督辦劉湘、劃全省爲五區、設置禁烟督察處、委周俊等五員爲處長、分駐重慶萬縣宜漢敘永成都等地、（一日中央社電）

西公旗札薩克

不接受蒙會免職令

◉歸化　西公旗事變、平息已歷數月、近蒙政會忽下令將該旗札薩克石拉布多爾濟免職、據石表示、本人爵位世襲、已數百年、非大逆不能革職、且任免之權、屬諸中央、蒙政會無此權力、本人無過、此種越權任命、不能接受、惟有靜候中央處理、（一日中央社電）

各地記者慶祝九一節

【北平】一日爲記者節、平記者午假龍爪寺抱冰堂聚餐、下午五時齊集記者公會、舉行慶祝會、通過、㊀致電中央、請飭全國各屬恪遵中央命令、對新聞事業及記者安全、認眞保護、幷重新修正出版法、㊁通電全國新聞界、請一致主張、㊂募款賑濟鄂皖各省災民、（一日中央社電）

【成都】成都新聞界熱烈慶祝九一記者節、成都市記者採訪團、即於本日成立、並舉行遊藝會、募捐共千餘元、振濟水災、（一日中央社電）

【重慶】一日爲記者節、此間新聞界休業兩日、以資慶祝、並假第一公園舉行水災遊藝募賑會兩天、所得票價、完全助賑、（一日中央社電）

【長沙】九一記者節、各報停刊、聚餐慶祝、並議決統一長沙市新聞團體組織、（一日專電）

【香港】粵記者一日開會紀念記者節、各報休刊一天、（一日專電）

粵僑委會成立

【香港】粵僑委會一日假省參會行成立禮、林翼中等十一委同時就職、省派李祿超監誓、（一日專電）

唐海安離粵返滬

【香港】唐海安一日午乘于德羅素輪返滬、（一日專電）

【廣州】唐海安游粵之行、今日告畢、現已赴港、以便乘輪返滬、此行結果未詳、但衆信唐在此半月、其所討論者、已使中央接濟粵省經費一層、具有端倪、（一日路透電）

廣州檢查影片糾葛

【廣州】廣州影片檢查處以美國派拉蒙影片公司拒繳檢查費、故決計停止其出品之檢查、於是派拉蒙影片不能在此開映、今日影戲場主開聯席會議、決定如美國影片經理者仍拒繳檢查費、則各影戲場一律停映美片、自製影片、現漸爲衆歡迎、同時英德俄片皆不難羅致、故停映美片、無害營業也、派拉蒙公司則以爲早在南京繳付檢查費、今廣州欲再收費、則應由影戲場自行交納、聞影戲場主現請市政府援助、市府已允向美領署磋商矣、（一日路透電）

廣州實行取締

婦女奇裝異服

違者拘局懲戒

一時怪服絕跡

【香港】廣州一日實行禁婦女穿奇裝異服、公安局派督察分赴各服裝店搜查、幷飭段警注意、穿奇裝異服者、拘局懲戒、一時怪服絕跡、（一日專電）

台灣技師到閩

參觀水利工程

【福州】台灣總督府技師八田來閩、參觀長樂仙遊兩地水利工程・陳儀・陳體誠・三十一晚在省府設宴招待、邀日領中村作陪、（一日專電）

「腰痠」由腎弱而來
未治之時如日坐愁城
治愈之後猶居於天堂
腰痠係因腎虧而起患者因苦無比興趣全無一如日坐愁城亟宜治療而治療之法惟有服第威德補腎丸最爲迅速有效因該丸功能清尿消毒補腎强身也用以治腰痠背痛風濕骨痛以及其他因腎虧而起之疾病無不靈效如神請即向附近藥房購服而獲靈速之功效
清尿消毒　强身延壽
K54
第威德補腎丸
第威德 百齡藥齋 居家旅行應常備

陳肇英到泉視察

【福州】陳肇英一日到泉視察、日內沿公路視察惠安莆仙各縣、十日前可返省入京、出席六全會、（一日專電）

閩省收編民軍完竣

【廈門】收編民軍完竣、設漳之綏署省府整編團隊聯辦處結束、定五日撤銷、留經理組辦未了事、新編保安團隊、歸保安處直轄、（一日專電）

廈門首屆集團結婚

【廈門】廈門第一次集團結婚、一日午舉行、新夫婦五對、市長王固磐證婚、是日廈市補行兒童年開幕禮、胡文虎創辦之星光日報出版、（一日專電）

馬凌甫

到蕪迎候林主席

【安慶】民廳長馬凌甫一日晚乘江安輪赴蕪、迎候林主席、陪遊黃山、（一日電）

【蕪湖】國府林主席定二日晚由潯乘中山艦到蕪、三日轉車赴黃山遊覽、皖省府派馬民廳長隨行招待、蕪各界已籌備歡迎、（一日專電）

【南京】林主席自廬山歸、途過黃山、參軍處奉諭、將主席汽車及隨從車五輛、一日午駛赴蕪湖、備主席登岸後乘用、（一日專電）

皖省兒童年開幕

【安慶】兒童年實施委員會、一日晨八時、在皖鐘舞臺舉行開幕典禮、由王德熙主席、會畢、並表演遊藝、（一日專電）

蘇財廳召集

各縣營業稅局長會議

【鎮江】財廳一日晨召集各縣營業稅局長會議、趙棣華主席、訓勉、㊀廉潔、㊁劃除中飽、㊂培養稅源、下午分四組審查提案內容、飭縣協助征收、提高待遇、重定比額、及呈部修改烟酒牌照稅章程、二日晨陳果夫訓話、並繼續開會、（一日專電）

北平政整會

結束已告完竣

王克敏宴僚屬話別

員司失業待救濟中

北平通信、北平政務整理委員會奉令裁撤後、前（二十九）日起即開始結束工作、迄至今（三十一）日、大體就緒、員工除經指定留守候辦交代者以外、其餘於今（三十一日）晚散值、即不再到會、門首牌匾、今（卅一日）晚已撤下、現留會候辦交代者、爲第一二兩科、一科司文書、二科司會計、事務均極繁重、如檔案之整理、帳冊之清查、約須一星期始能蕆事、代理委員長王克敏、今（卅一）晨有電致汪院長、請即派員北來接收案卷、計程下週內該員可到平、王氏本人、因離平在即、特於昨（三十）夜宴請平市地方長官、暨軍政兩會在平委員、是晚外交大樓前、汽車蝟接、到者甚衆、觥籌交錯、深夜始散、今（三十一）午王仍在外交大樓邀宴本會股長以上職員、藉資話別、灤榆區專員殷汝耕、午前亦由津趕到參加、席間互致別意、慨然而散、成立兩年餘支撑華北危局於今之北平政整會、今（三十一）晚以後、遂成爲歷史上之名詞矣、

此間一般人認爲政整會之裁撤、短期內必有代替機關出現、馴至有所謂將有華北經濟委員會組織之傳說、且有謂某市長或某主席將有更動者、實際皆非、據可靠方面消息、外傳之華北經濟委員會云者、或係河北經濟協會之誤、但河北經濟協會、係屬商民發起、由平津兩市商銀兩界領袖爲主體、平津兩市府及冀省府、僅立於贊助地位、與政整會毫無關係、可以斷言、該會宗旨、在研究如何繁榮民間經濟、如何開發河北產業、故該會負責籌備者、現正分頭延約經濟專家、藉收集思廣益之效、外傳該會準備投資若干、及已推定日方代表爲籌備委員云云、今（三十一）日關係方面、已鄭重否認、由此可信該會將來成立、代替政整會之說、並非事實、

至於某市長或某主席將更動一節、記者今（三十一）晨曾向接近王克敏之左右探詢、據稱、王氏始終未接得關於此類報告、其或一般神經過敏者之臆測、並悉王本人在平無多勾留、約下週內即離平入京、赴滬、料理個人經營之事業、一部眷屬、將隨同南下、預定在滬留一個月、俟各事料理就緒、再行北來、各方傳說、據推敲結果、或是以王氏未來出處問題爲目的耳、

政整會撤銷後之一般失業者之補救問題、高級者、因其地位與聲望、將有一部份人受軍分會之委任、任顧問等職、其次一級如科長秘書等、泰半決定南返、另謀出路、事實上最困難者、爲一般客籍科員、司書等、因家室之累、走既不易、守更不可、所領得之八月份薪金、祇能維持過一中秋節而已、恩俸一個月、政整會因未奉行政院明令、故尙未發放、至於該會工役、因彼等大半爲舊外交部工役、自有其謀生出路、一種優然神情、較諸一般員司徬徨無策、誠不可同日語、此等人之善後措施、微聞王已電汪院長請示矣、（八月三十一日）

贈 金針療病奇書 一萬冊
無論何種病症輕者一次而愈重則五六次即愈可稱萬病一針，手術簡便，學習甚易，毋須服藥，治病不費分文凡我仕女宜各人手一編函索附郵五分…江蘇無錫南門中國鍼灸社

秦德純治察談

由察吏安民作起

待宋履新後歸察

天津通信、察省府主席秦德純、偕察省委蕭振瀛、於三十日夜車、由平抵津謁宋哲元、接洽返察就職事、中央新發表宋任平津衞戍司令命、猶未接到、據宋個人表示、就職無須兩亟、即使命令已頒至、亦擬延緩數日、俾從容佈置、預定廢曆中秋節後、再往接事云云、秦德純則擬待宋履新後方返察就職、三十一日、王樹常特令其參謀長以長途電話與秦德純接洽、囑轉催宋氏從速到平視事、因刻值月終、一切正好結束、若必須廢曆中秋節交接、手續上辦理、亦過感麻煩、秦以此意轉達於宋、宋猶未有確切表示、頃訪秦德純於馬場道蕭振瀛宅、據談回察就職、因待宋先生接任平津衞戍司令、然後成行、宋就職日期雖未確定、但或不至中秋節後、省委政府、無改組明令、宋先生去後、察省一職未免、民廳長一席、中央命本人暫兼、各廳因亦無變動、察省保安隊、係由前余省保安處所轄隊伍編成、業有一部開往察東指定地點、惟預定編練四千名、頃此數尙不足、將再行編練足數、分別開往防地、察省自前次外交事件解決後、尙屬平靖、最近亦無何事故發生、多日前、寶昌一帶發現土匪、因該地向爲土匪竄擾之路、後經警備司令張允榮派隊往剿、近已肅淸、延慶永安堡四海口、頃有匪衆二百餘盤踞、以地介長城附近、界綫未淸、將俟保安隊編成、開去剿擊、本人治察方針、前追隨宋先生初到察省時、地方異常貧瘠、軍隊系統猶多、經過宋先生苦心孤詣、先將軍隊分別整理淸楚、安定農村、然後由察吏安民作起、宋先生個人人格操守、向爲部下信守、但一人公正、無濟於事、必須部下均皆廉能、始可作到好處、本人常以此說爲進、故宋先生會到各縣巡視一週、得知各縣民衆担負、有時臨時支應攤派、超過正額者數倍、譬如各縣政府之外有區公所・鄉公所、每處開銷月須百元以上、而此額定之開銷外、區公所每成爲一地方支應招待之機關、上級機關、遇有需索、則責成區公所聚斂、結果、區公所求諸於民、遂致負担累累、若公安局有公安分局、稅捐局有稅捐分卡、此均接近民衆機關、不詳細考察、絕不知其弊害、與民衆所受痛苦、而察吏安民、亦無從入手、本人追隨宋先生數年、仍依照此意去作云云、（三十一日）

魯省

災區發生疫癘

韓電中央催撥欵堵口

濟南通信、本省災區現況、據鄆城縣長秦道境電稱、現災區內發生瘧疾腸瀉肚痛等病、患者甚衆、韓氏當令各縣注意防範、朱口險工、現仍吃緊、菏澤永綏鄉、經此次黃河再漲、已一片汪洋、溜勢直衝朱口新塌二十段墊陷頗甚、仍在搶護中、魯北無棣縣馬頰河、三十一日三點、於車鎮地方東岸、決開丈餘、經集夫搶堵、幸

四馬路中
杏花酒樓
眞材實料
中秋月餅
公認第一
第一分銷處東武昌路陶園臘味號
第二分銷處虬江路良如臘味號
第三分銷處北江西路廣南安雜貨號

殺菌去濕
消毒防腐
上海四馬路
中西大藥房發行
塗抹靈
脚趾濕癢
皮膚病之勁敵
未潰用溶液 已潰用粉末

環球著名靈藥
痔瘡油
藥到痛止萬試萬靈
五分鐘內止癢
除納如來無所不效
加倍還洋試驗
祖傳秘方內服外痔治男女老幼內外痔漏痔瘡除根痔核脫肛翻花外…

面色紅潤
年老人常飲
上海啤酒
（即U.B.）
自能通暢大小便，而使消化力增强。故其面色必紅潤，精神必矍鑠。
上海啤酒 久已膾炙人口，良以其在我國嚴格精製。故酒質優良，氣味清香，日常飲用大量，亦不致醉，且有益身心。
上海啤酒
M.U.5

君如思及肺癆之可怕必不置咳嗽而不謀治若咳嗽極易傷肺肺因咳而衰弱則易感染肺癆或其他肺病惟治咳須服確實有效之藥庶可早愈
兜安氏補肺聖藥
爲治咳確實妥效之藥不獨有極能鎭咳化痰之效且有補肺防癆之功
各埠藥房均有出售
兜安氏西藥公司

以期集腋成裘、廣爲賑濟、黃河口門未堵、水勢奪正流十分之九、洩入運河及南陽微山等湖後、而下游宣洩不暢、魯南蘇北、現已一片汪洋、災區益見擴大、全國經委會、今又催令堵口、本省正積極運輸材料、惟工程浩大、估計需款約三百萬元、省方實難擔負、自決口迄今、韓復榘曾迭電中央請撥款堵口、賑救災民、而撥到僅二十六萬元、此區區之數、賑濟搶險、尚不足用、挑挖引河一道、即需一百五十萬元、更難着手、乃再請中央早日撥款、以便興工、

告無虞、夏津衛河半壁店地方、護岸磚壩、坍陷十五丈、亦經搶穩、省政府以此次黃河肇災、魯西南數百萬人民、悉成澤國、哀鴻嗷嗷待哺、籌款施賑、點金乏術、故對於賑政經費、極力節省、

本省業莊黃河堵口、正在籌備、俟天涼水落、積極進行、堵口工委會、擬運用石料、以期堅固、作一勞永逸之計、估計堵口石料、約需一萬六千市方、按四個月運完計算、每月運到蘭封車站約四千市方、即每日一百三十三市方餘、輕便路以斗字車五十輛計算、每日往返蘭封東壩頭間二次、共計路程一百二十里、可運石料二十市方、其餘之一百一十三市方餘、每日由蘭封至東壩頭火車岔道未修成前、每日須增大車九百輛、方足運石之用、每輛大車、擬每日給一元五角至二元之腳力、以示體恤、石料運至東壩頭、須僱用方船及民船裝運至業莊工地、據調查載石方船、每隻可載石四市方、條船每隻可裝石一市方半至兩市方、假定每船平均載石兩市方半、以每月運輸三趟計、約需民船五百五十隻、船價俟查明後、再行規定、以上船車兩項、關係運輸最重要、應事前征僱、以利進行、堵口委員會、已具呈省府、請由冀豫兩省各征僱一百五十隻、於五月五日前至東壩頭、由本省征僱二百五十隻、限九月一日前到東壩頭、車輛擬請由沿津浦膠濟鐵路各縣征僱大車九百輛、限八月二十八日前齊集各該縣火車站、等候運往蘭封車站備用、三十日省府政務會議提出討論、議決原案撤回、由堵口工委會分電豫冀兩省府・及本省各縣沿津浦膠濟各縣、照數征僱、（三十日）

粵省廣九廣三兩路實行聯運

聯運合同業經正式簽訂 決定九月七日開始實行

廣州通信、粵省廣三路、爲粵漢鐵路一支線、由廣州石圍塘站經南海佛山等屬、而達三水、由三水轉趁輪船、可上溯梧州、爲粵桂交通孔道、廣九路爲中英合辦、由廣州大沙頭站至深圳爲華段、由深圳至九龍爲英段、如南方出海之幹路、近日兩路爲發展營業、溝通內地與香港運輸起見、特舉辦聯運、先由廣九路車務處長黃漢偉、廣三路車務處長程耀楠、向廣九英段總理霍架（央人）徵得同意、起草聯運章程、及收費章程、經雙方修訂後、由粵漢南段管理局長兼廣三路局長李仙根、廣九路局長李祿超、廣九英段總理霍架三人、於八月三十日在廣九路管理局一度會議、訂定兩路聯運行車時刻、車票款式、車票價目記賬方法、旋由三人將聯運合同簽字、定九月七日開始兩路聯運、茲將廣九廣三兩路聯運合同全文錄下、廣九鐵路華英兩段及粵漢鐵路南段廣三支路、三方面聯運發售直通客票合同、本合同以廣九鐵路管理局局長、及其繼任人、爲第一方面、英段總理及其繼任人爲第二方面、粵漢路南段管理局局長及其繼任人爲第三方面、茲批訂合同如左、（一）凡由三水西南佛山等站至九龍站、或由九龍至三水西南佛山等站、按照附列（甲）（乙）（丙）三種價目表發售單程二三等直通客票、兒童在四歲以下者免費、四歲以上十二歲以下者、概照此項價目表規定算收、（二）三方面須照規定行車時刻表開行車次、聯接直通車運客、（三）三方面中無論某一方面、倘因意外事故、以致不能依時開行直通車次聯接運輸者、其他方面概不爲公衆負責、（四）凡持有聯運直通客票人、如非因自己錯過而不能依時乘直通車者、該票可由有關係之站長批明、准其即日或翌日仍得乘搭直通車、（五）三方面如有一方面發生事故、以致有傷亡遺失損壞被乘客要求賠償者、其他方面均不能爲發生事故之方面負責、其賠償責任應由遇事地段之方面完全担負、倘搭客因意外或別種事故不能繼續行程、而請退票者、可准照辦、惟須向下車處之站長簽字證明、方生效力、退票之法、除將該客經過之站程票價扣出外、即將餘款發還、（六）三方面中如遇一方面有停車之必要時、須於事前通知其他方面以便停止售票、如未得到停車消息以前、所有售出之票、應向客聲明按票向售出之站、請將票款退還、（七）凡三水西南佛山等站售出直通客票、每旬由粵漢南段路局備表分別列明頭二三等各若干張、其號碼票價、一併列入、（每月三次）分寄華英兩段知照、九龍英段亦爲此辦理、（八）聯運直通客票由粵漢南段路局及九龍英段兩方、各自印備應用、所有印票費由三方面按照票款平均攤付、（九）聯運直通票款收入、由各方自行登記數目各數總結及各方面應得之數、依照附表每月總算一次、各方面應得之票款、由三方面共同淸算、（十）三方面中之稽查員、如因公及穿制服、持有乘車證、經所屬方面負責人員簽署者、得免費乘車、該項乘車證發出若干張、每月末日由各方面造報告表互相送遞、（十一）凡廣毫洋伸算港幣價格、應按照每個月由十六日至下月十五日期間內時價平均計算、（十二）關於發賣聯運車宜登報告白及宣傳印刷品等費、每方面應派若干、按照三方面路綫公里比例計算分派、（十三）關於聯運駁客汽車費用、其由西濠口至大沙頭應歸華英兩段發給、其由大沙頭至西濠口、應由三方面負担、按照賣出聯運票數計算、（十四）本合約經三方面正式簽署後、即生效力、無論任何一方面、欲將本合約停辦或修改、須於一個月以前通知其他方面、（十五）本合約意義以中文爲主體、英文譯本祇供參考之用、（八月三十日）

蘇主席報告蘇北黃災問題

蘇省府主席陳果夫、上星期一在省府聯合紀念週報告蘇北黃災問題如下、「諸位、幾星期來、因爲身體稍有不適、所以好久未與諸位談話、本屆省政府成立以來、我們最初就認定開發水利、爲建設的重心、而年來政府對於水利、不能算不重視、老百姓在政府指揮之下、對於水利、也不能算不努力、去年下半年至今年農忙前的一年中、全省老百姓所做的水利工程、共四千幾百萬公方、從事工作人民、最多時達四十萬人、江蘇人民三千三百餘萬、即每人平均開一公方的土、每八十個人中、有一個人做水利的工作、照這樣的數字、總不能說江蘇省政府與人民、對於水利不努力、但不幸得很、出乎我們意想之外的黃河水、於七月間突然於山東決口、向蘇北奔瀉而下、現在還繼續不已、一般人都很擔心、顧慮瀉將來的結果何如、如果黃水繼續向蘇境大量傾瀉、蘇省受到的影響、當然很大、尤其對於淮河入海的工程、所以黃災確乎是本省目前的大問題、但在此大家焦急顧慮中、有一點值得我們的安慰、而對於黃災抱樂觀的、那就是銅山人民、這次防黃所表現出來的精神與力量、銅山區人民、能於短期內築長達一百四十里的微湖西堤、這條堤的功效如何、暫且勿論、單論這偉大的工程、完全由人民的力量、於短期內成功、這一點、實足當革命建設之稱而無愧、而且這堤、是在黃水未來前修築、並不是黃水已到時才急遽的、這一點、尤其值得我們注意、現在雖然有兩處決口、而人民這種偉大壯勇的精神、都很可紀念的、江蘇有銅山區人民這種非常建設的精神、相信憑此精神、什麼水災都不怕、如果全省各縣、都有這種精神、那末全省水利建設、預計可在兩年內全部完成、以後可以永避水災、上次看到蔣委員長的電報說、江蘇處江淮下游、今年能免水災、係該省水利建設所致、實在慚愧得很、今年江南北免災的部份、還是叨天惠居多、大家要能有銅山區人民這種精神來從事水利建設、那末兩年之後、或者能承受上面的一段話而無愧、微堤決口兩處、其原因一則因爲黃水的壓力太大、二則因爲新築的堤、究竟不如舊的堅固、但銅山區人民之奮鬥到底、現再從七段決口處至鄉家集築套堤一道、琶琶山接津浦綫、再至東閘山橋、加築護堤、再接再厲、以盡人事、次微湖西堤、如果不事先修築、那八月十八日那大水位、已與民國二十年大水的紀錄相等、銅沛各縣、早成澤國、農作物毫無收穫、現在有了這條堤、沒有被水淹的部份不必說、就是後來仍舊淹水的部份、因爲時間拖後、高粱已大部收穫、豆子因爲成熟期關係、恐怕希望較少、所以這條堤、估計人力物力、共值百萬元、而因此堤所保存的農作物之價值、無論如何、不止這點錢、至少可以超過多少倍、所以因爲決了口、就說政府及人民以前的力都是白費的話、那是不對的、凡一件事用了全副的精神去幹、無論如何不會一點沒有報酬的、現在除銅山境內決口、被淹的十四里長、四里寬一帶地域、已決定放棄外、其餘一部份土地都還能收到大部份或一部份的農作物、截至現在止、還沒有接到人民因水而死的報告、但有一保長因堵口淹死、這種急公的精神、値得欽佩、將來當然要撫䘏他、講到黃水去路、蘇北的六塘河、够做它的下游、流瀉入海、不過中段的中運河及不老河太窄、所以成了些問題、六塘河本爲導淮工作的一部份、但因中央無款、祇由江蘇自己來做、後來居然用征工的方法、把它疏好了、但六塘河浚疏的目的、本爲承受沂水、並不預備承受黃水的、照六塘河現在的流量、可以承瀉現在的黃水、不過中運一段、接受黃水覺得太不暢了、至於微湖西堤、完全保障湖西各縣、並不障礙黃水的去路、黃水入海、儘有道路可通、至於中運河等太窄的地方、以前並非不計劃開浚、實因過去各縣的水利荒棄、迨今一時不能百廢同舉、祇能逐步做起、那知沒有等到我們的水利工程完全做好、黃水又突然的來了、實是出乎意料之外、黃河如不堵口、源源而向江蘇流瀉、確是很討厭而難於應付的問題、所以前星期、本省已經撥款十萬元給山東補助堵口經費、但決口口門太大、因爲材料運輸種種關係、一時不易堵合、我們惟有希望堵口早成、使黃水原歸正槽、水利工程的興廢、負責者的盡力與否、關係很重大、從前軍閥時代、河工及海塘諸水利工程、向稱肥缺、往往因爲一個人的自私、一個人的忽略、犧牲了多少人的生命財產、所以辦水利工程的最要緊的、爲切實負責做事、如祇拿錢不做事、或做事而不切實、往往一著之失、鑄成大錯、所以本省水利工作人員、都得明白、或許因爲一個人的努力、而全盤都弄好、或許因一個人的失策、而全局都弄壞、一出一入、關係多少人的生命財產、這是水利工作人員所不可不注意的、這次微堤決口、這部份工程的負責人、當然要相當負責、但尚有可以原諒的地方、最無聊的、那些置身事外而事後就說計劃是成話的人、說微堤早知道沒有用啦、又說計劃是錯啦、祇躲在後面寫宏文章、而自己不來做實際工作的、最是卑劣無恥、筆上寫寫、是很便當的、老百姓化了許多血汗、反而說他們一點也沒用、那末教他自己來做做看呢、這些亂七八糟的風涼話、是使努力工作者灰心、我們在現在的緊急狀況下、要鼓勵人民再接再厲的奮鬥下去才對、我想如果全省民衆都能有銅山區人民這種非常建設的精神、什麼天災都不必怕、即使一時不免於災、也很容易恢復的、有了這種精神、兩年以內、不難完成江蘇整個的水利計劃、所以在省方對於此次銅山區人民的堅毅奮鬥、表示無限的嘉慰、各縣受災區域、政府當然應該設法救濟的、這幾天有一種謠言、說我因爲身體不好、又遭災患、有消極的意思、報紙上雖然沒有登新聞、社裏却有此消息、這種謠言、根本沒有認識革命政府的立場、革命政府遇到困難、決不放棄責任、現在銅山區人民正在努力與水奮鬥、我們在省工作的人、愈加應該鼓勵辦事的勇氣、我從來沒有因病說過一句消極的話、何況在此時期、所以無稽的謠言、實不值一笑、」

松江

楓涇芥字圩連刦

楓涇古芥字圩二十一圖、鄉民沈秀泉家、於八月二十九夜間、突被盜匪操土音者十餘人、從屋面躍入、肆行搶刦、被刦去布廿四疋、衣服數十件、携贓向西北而去、詎該盜等又在同圖李鑑餘龍餘家刦掠而逸、

無錫

城市肉店一律罷市

本邑屠宰稅徵收所主任毛鶴章、因城區屠宰稅、於去年九月一日至本年八月三十一日止、由肉商陸宗俵等承辦、時有拖欠稅款、故決定於昨（一日）日起、由稅所直接派員點猪徵稅、並於猪身腿皮上、加蓋驗訖戳記、惟肉商聞訊後、以按隻點徵、殊爲苛擾、且全縣並不一律辦理、故於前日（三十一日）下午、在肉業公所召開會員大會、決定堅決反對、非達到撤銷點徵目的不止、並呈請縣商會救濟、昨（一日）起全城肉莊、一律罷市、僅南門宋永記、西門源昌等少數小肉莊、於昨晨仍有營業、但未幾即行停止、屠宰徵收所方面、昨日僅收得稅款十餘元、據該所表示、如肉莊開業一日、即收稅一日、如罷市一日、即停收一日、對於點隻徵稅方法、決不變更、而縣政府方面、因昨日適舉行二區運動會、故無暇及此、尚未有所表示、肉業公會、昨日並開會議、討論今後辦法、邑中葷蔬兩業罷市未決、而暗中尚有他業、可謂多事矣、

常州

兩電氣廠擴展路綫

建設委員會成墅堰電廠、除在武錫兩縣供給電氣外、近以發展業務、與丹陽驟明電氣公司簽訂購電合同、架設三萬三千伏高壓饋電綫路、長約四十五公里、沿途植鋼塔三十八座、鋼桿一百六十餘根、工程定九月中旬開始、如無意外障礙、約於二十五年三月終全部完竣、又武進電氣廠擴展路綫至奔牛鎮、八月三十一日由縣府召集奔牛原有興業電氣廠及武進電廠負責人商定公斷辦法、由武進電氣廠給與興業公司津貼洋二千二百元、興業公司應於九月九日起、將奔牛營業停止、由武進電廠擴展路綫繼續辦理、

鎮江

沛縣代表來省請願

黃水南泛、蘇北各縣防黃、官民均稱努力、惟縣與縣間、因堤壩問題、時有爭執、近沛縣以豐縣擬築河東岸放水入沛、災區擴大、特推代表朱芸生等多人、來省請願、要求五點、㈠請令豐人賠償沛人一切損失、㈡請嚴懲守堤不力決口淹沛之豐人、㈢請急撥鉅款賑濟災民、㈣請飭銅山濬底疏通藺家壩不老河、消除障礙、以利宣洩、㈤請依照黃水會委員長李儀祉意見、儘量將微湖積水導入六塘河入海、沿途所經各地、不得稍事阻遏、以利微湖宣洩、

南通

少女身死不明檢驗

金沙少女張水貞、許字顧步歐、臨嫁潛逃、顧步歐探悉未婚妻、平日與奸張祖陰通姦、懷孕墮胎殞命、向法院控訴、張祖陰避匿、棺柩亦不知去向、二十一日、檢察處將張祖陰拘獲、張水貞柩、亦由法警偵悉葬所、封運來城、候詢檢察官開棺檢驗、

軍警搜緝伏匪

滬揚班鴻大輪、破獲來通行刦盜匪、地方軍警、以境內已有潛伏之匪、連日大舉搜緝、獲嫌疑犯十餘人、正由縣公安局偵訊、

上海黃山茶莊正式開幕
本莊自三月間開始營業以來、謬蒙各界惠顧踴躍、莫名感愧、今擇于國歷九月三日正式開幕、所有各茶及本山毛峰本山雲霧一律照碼八折以資酬答各界惠顧之盛意、此外購茶滿一元者另贈大世界遊覽券一張多買多贈、無任歡迎 地址新開路自來水亭前 電話三二五九九

老牌明星花露香水
越陳越香
試用瓶 售一角

明星潤髮香油
頭髮枯黃 有損美觀 此油不特潤髮且能漸變烏黑

上海四馬路中西大藥房發行
本藥房藥品香品印有經理代理章程祇須寄洋三十元即可開辦藥房本輕利重人人可爲

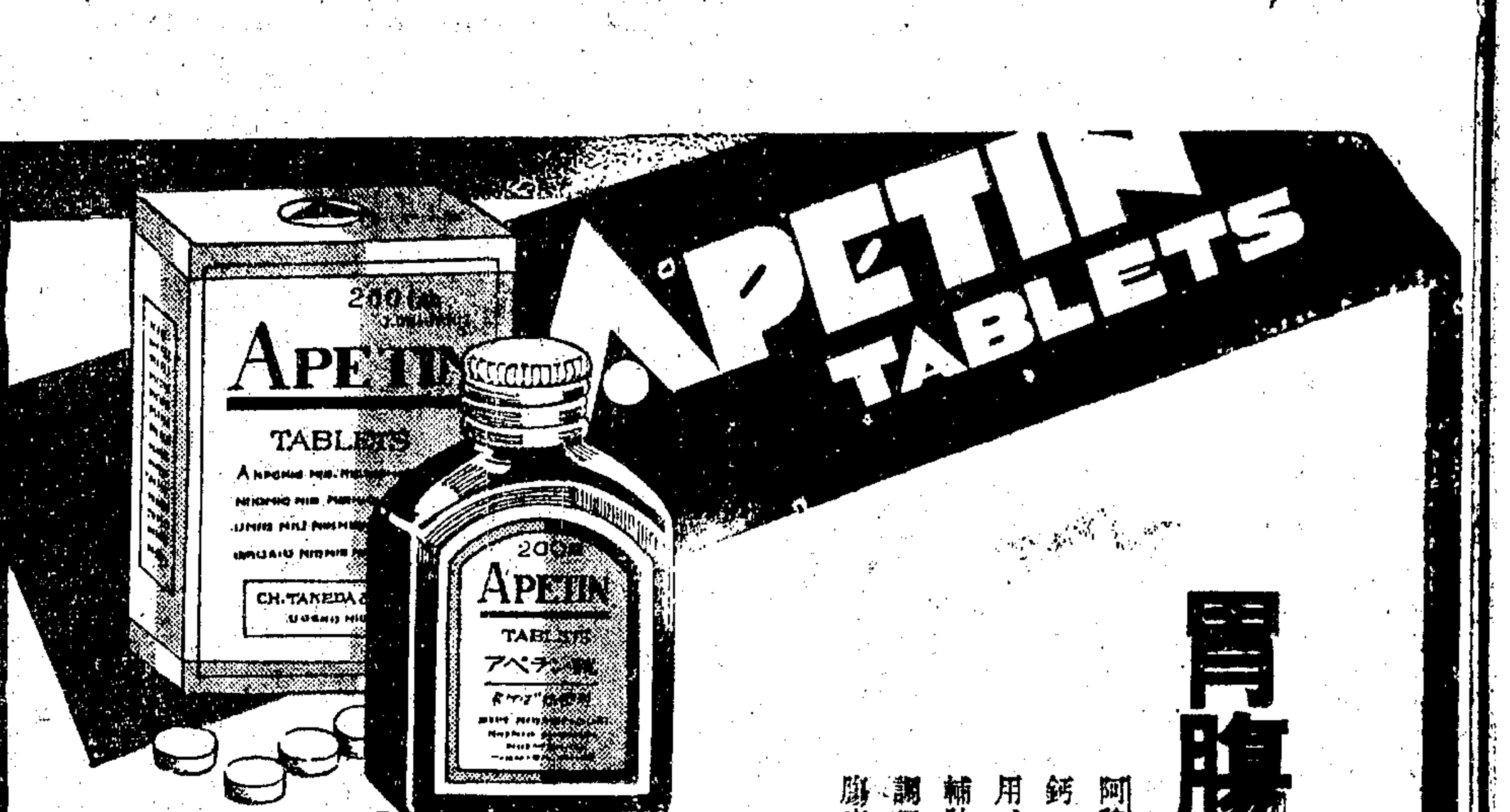

胃腸病營養失調的治療劑
阿稗精是最近醫學界提倡應用的酵母製劑、其中含有極易消化的蛋白質・脂肪鈣・鐵・各種維他命以及人體上必需的種々貴重營養要素、服之最有滋補作用、同時因其能催進消化液的分泌、輔助消化液的消化、在食慾增進・消化輔助上、可有最合理的治療效果。此外因其又能鼓勵疲勞組織、以增强體力調理腸的本能、以整飭便通、在健康保持上、也確是無上至寶。故以之作胃腸病及營養失調之治療劑、誰曰不宜。
主治 消化不良 食慾不振 營養失調 便通不整 常習便秘 腸加答兒 病後衰頽 乳兒綠便 發育不良
包裝 五五片 一〇〇片 五〇〇片 一〇〇〇片
服法 每次四片、一日三次。（備有詳細說明書、函索即寄。）
增進食慾・輔助消化・補給營養
阿稗精藥片
武田長兵衛商店股份有限公司 日本大阪市東區道修町
中國總經理 重松大藥房 上海廣東路
本外埠各大藥房均有出售
阿稗精藥片贈樣券 有效期間 自民國二十四年九月一日至民國二十四年十一月三十日 加需樣品請將右券剪下註明姓名附郵五分寄至總經理處
25—1008（O）

通易信託公司

●政府註册成立十五年
●資本二百五十萬元
●公積金二十四萬元

各項存欵之特色

信託存欵　運營穩妥，會計公開，保息優厚，兼可分紅。五百元起，期限一年二年五年或十年。

簡便活期存欵　專為便利中小產階級日常收付而設。一百元開戶，即得使用支票，週息五厘。

一九致富儲金　一本九利，可致富裕，隨時可取，不礙卽需。五十元為一份，一百份為度。

活定兩便儲蓄存欵　有活期存欵之便利，享定期存欵之利益。十八個月內，隨時可取，利率高至週息一分。

五年儲蓄計劃　譬如：一次存洋六百〇七元，或每月存洋十二元七角九分，滿五年得本利洋一千元整。又如：五年期內，不限數目，不拘日期，零星存欵，遇有必需，隨時提取，是為活期零存整付儲蓄存欵

各種詳章承索即奉　總公司上海北京路三八四號　分公司北平杭州蘇州

患子宮病者鑒

余內子前患宮頸年餘已易數醫未見起色曾在某醫院割治無效後得友人介紹至靜安寺路九百三十四號德醫米霧禮博士處將全宮割取不數月間康健如前鄙人感激之餘特為同病者告並誌謝忱　雲門裘敬復啓

杭州西湖 **新新旅館** 九月一日起特別大減價 住壹天送壹天

地點適宜　面水靠山

房間清雅　招待週到

房金一元至十元均有

本市新聞

汪院長昨晚返京

中央社云、行政院院長汪精衛氏、前日來滬復診換藥、原定當晚返京、參加昨日舉行先烈廖仲愷先生安葬典禮、嗣以檢驗身體尚未完畢、臨時中止成行、昨日繼續檢驗、當晚十一時、偕鐵次曾仲鳴乘坐夜車返京、主持中樞政務、

顧維鈞返滬

日內返籍料理私務
定十月底赴法回任

我國駐法公使顧維鈞氏、前偕秘書施肇夔等、由滬入京、晉謁汪兼外長、晤商外交事務、業已公畢、於前日由京返滬、昨晨、據顧氏左右稱、顧氏以本屆國聯大會、已定九月十日、在日內瓦舉行、時間迫近、且我國於此屆大會席上、無重要提案提出、故已決定不往出席、赴法回任日期、大約在十月底、顧氏擬於日內離滬、返嘉定原籍一行、藉以料理私務云、

唐海安明日由港返滬

孔財長暫不南行

中央社云、江海關監督唐海安氏、上月奉命赴粵、商洽補助粵省建設經費、及緝私問題、業於一日公畢、乘坐意郵船康德盧棱號輪離港北返、定於三日到滬、唐氏到滬後、卽將晉謁孔財長、報告一切、至於外電所傳、孔財長將南下一行之說、目前尚難實現、蓋孔財長早有南下一行視察之意、奈以公務忙碌、迄未成行、據孔氏之左右談、孔氏南行、於最短期內、尚難實現、

抽查電局報底

昨日起實行
交部令電政管理局辦理
如有延壓分別情節處分

大通社云、交通部為整頓電政、防免公報及轉報、或有提前壓後等情事起見、特訂定抽查電報辦法八條、飭各電局於昨日起實行、大通社記者茲探錄如次、

……交部通令……交通部訓令第四零六五號、查公報及轉報、有無不合規則、提前壓後傳遞情事、前經本部通飭各該管理局、按月抽查所屬各局處報底、以資整頓在案、茲為劃一辦法、俾資遵守起見、合亟規定「抽查電報辦法」一種、隨令抄發、仰遵照辦理、此令、附抽查電報辦法一份、

……抽查辦法……㊀各管理局應照本辦法規定、按月抽查所屬各局處來去轉報及公報報底一天、㊁每月抽查報底、至少五局、每局報底一天、㊂抽查之報底、應在三個月以前者為限、㊃抽查報底、應注意下列各項、甲・稽延過久者、乙・稽延在十五分鐘以上之電報、報底背面未註明理由者、丙・轉報壓後拍發者、丁・抄寫字跡不清楚者、戊・黏貼紙條不合規定者、已・收發報地名誤抄者、庚・報類或寄費字數誤錯者、辛・收到及發出時刻、先後顛倒不符者、壬・公電不合規則者、癸・其他報務上應行注意各項、㊄抽查之報底、如有前條所開情事者、應視情節輕重、酌予罰薪或記過處分、㊅報底抽查完畢後、應將「局名」「抽查電報日期」「來去轉公電報次數」「抽查結果」、及「懲處情形」、五項列表、連同有關抄電底、呈報交通部電政司備核、㊆各管理局抽查之報底、必要時得由交通部電政司再予覆查、㊇本辦法自二十四年九月一日起實行、

印花稅法及細則昨日開始實施

僑華外商一律遵照

申時社云、新印花稅法、已於昨日起開始實行、所有外商僑民、亦一律遵照辦理、印花督察委員亦將於今日(二號)起、分別出發各省勘查、茲將各情詳誌如下、

昨起實行　新印花稅法、係於二十三年十二月八日、由國府公布、國府命令財部、於二十四年九月一日起實行、自昨日起遵照實行後、卽通令各省市、財部奉令同時所有以前之暫行條例、及各省市施行章則、暨財部以前核准免貼緩貼或減貼印花之各成案、亦一律實行廢止、

派員督查　財部為整頓國稅、並嚴厲督察各省市辦理印花稅收計、特令由稅務署成立印花稅稽查委員會、經指定人員積極訓練、已告訓練完畢、茲以新印花稅法已於昨日起實行、故該項督查員、亦將於今明日內開始分批出發、赴江・浙・皖・贛・鄂・豫・魯・陝・等各省、實行督察、其督查員為李達・林玉衡・陳孟孚・孟賓君・沈劍・張昭民・秦執甫・孔慶治・韓立德・梁造明・李承順・程濟雲・劉巨堅・李子五・顧咸曾・李國器・羅純安・萬福逵・劉鴻熙・張兆符・等二十人、

外商照貼　此次新印花稅法實行、中外商民均一律遵照辦理、蓋過去各國僑民、多藉口條約、不遵我國法令辦理、於法不合、故此次新印花稅法實行前、財部已咨由外交部向各國駐華使館商洽、一體遵照新頒印花稅法條例繳納稅欵、以重主權、故昨日起、外國僑華商民亦均一律納稅之義務云、

中華工業總會昨開會員大會

郭順王雲五等當選為本屆委員
通過麥粉統稅平等待遇等要案

中華工業總聯合會、昨日上午十時、在漢口路一百十五號會所、召集第八屆會員大會、實業部派國際貿易局長何炳賢指導、選舉執委、通過各提案、茲誌詳情如下、

到會會員　到會員永安紡織公司郭順・中國亞浦耳電器廠胡西園・仁豐染織廠朱旡陶・大成紗廠劉靖基・蘇綸紗廠嚴慶祥・申豐紗廠開鑫康・大中華橡膠廠薛福基・章華呢絨廠程年彭・商務印書館王雲五・（黃仲明代）福新一廠浦志遠・新亞藥廠許冠群・閘北水電公司翁友三・蘇州織廠王效良・達豐染織廠・振泰紗廠・費興紗廠・王啟宇・上海市麵粉公會王堯臣・孫清南・華商紗廠聯合會張則民・天廚味精廠吳蘊初・天原電化廠余雪揚・江蘇全省國貨工廠聯合會薛明劍・潘國俊・中法大藥房許曉初・美亞織綢廠蔡聲白・中華全國民營電業聯合會李彥士・沈嗣芳・梅林罐頭食品公司錢承緒・上海捲菸業公會楊景時・濟南分會成通紗廠仁豐紗廠等代表林遠夢・青島分會戰警堂・華成烟草公司戴畊莘・南洋兄弟烟草公司勞敬修・蘇浙皖內地麵粉公會王陸齋・新聞報館汪伯奇・中華書局陸費伯鴻・蘇州分會蘇州三泰廠代表莫經鏞・中國水泥公司姚錫舟・中國工業煉氣公司李允成・等八十餘人、

主席致詞　主席團為郭順・胡西園・錢承緒・紀錄吳叔臣・行禮如儀後、首由郭順致詞云、諸位代表先生、今日為本會舉行第八屆會員大會、承蒙光臨參加、不勝欣幸、查本會自成立迄今、已有八年之歷史、中間所經歷之過程、諸位先生、大都已能明瞭、無日不在極困難艱辛之中、過去奮鬥生活、差幸得會員間之協助、各委員之努力、現在會員分布全國境內、已達二百餘家、將來之一切工作、尚有賴於會務重心之有所寄托、合力推進方能達到最後之成功、現在世界生產情形、已較昔年複雜、尤其是在中國、一方面有外國勢力之侵略、應付困難、同時本國市場衰落、農村崩潰、幾成為有產而無市場、致使經濟情況、更感受一重壓迫、為圖中國今日產業之復興、以及籌維如何可以脫離外來勢力之羈絆、本會深切期望、凡我工業界同志、能以化除私見、通力合作、同時政府當局、亦能實心維護、減輕生物界之種種負擔、祇須時期稍久、政策與方針不變、復興之日、可以預期、本席忝任本會主席、已屆兩期、對於會務、絕少貢獻、尚希諸位先生、加以察宥、繼由實業部代表何局長指導、期望該會之發展、詞甚懇切、次修改會章、

選舉執委　中午叙餐、並歡迎出席國勞代表王志聖、報告出席大會情形、下午開始選舉、計郭順一百五十票・王雲五一百四十六票・胡西園一百四十五票・蔡聲白一百四十二票・吳蘊初一百四十一票・錢承緒一百三十七票・王啟宇一百三十六票・勞敬修一百三十四票・王堯臣一百三十四票・陸費伯鴻一百三十二票・汪伯奇一百三十一票・戴畊莘一百三十一票・許曉初一百二十一票・許冠羣一百零一票・程年彭九十二票・嚴友三八十八票・朱旡陶八十六票・嚴慶祥八十五票・李允成八十一票・戴警堂七十六票・姚錫舟七十三票・當選為本屆委員、依照會章規定、定期召集執行委員會、互選主席委員及常務委員、

通過各案　最後討論提案、通過、㊀上海市麵粉廠同業公會提、麥粉統稅、應平等待遇、以維粉業而昭大信案、㊁江蘇全省國貨工廠聯合會提、請中央援照上海成例、迅於籌撥金融公債二千五百萬元、以資救濟全省工業案、及㊂該會委員會提、組織稅則研究委員會、從中研討現行稅則問題、便於將來貢獻政府採納等提案多起、卽日備文請求政府考慮施行、而求其事實之速現、派代表赴京建議於各中委、期於六中全會提出通過云、

上海市市政公債概況

中央社云、上海市政府先後發行復興公債六百萬元、暨二十三年市政公債三百五十萬元、均由外商承銷、自發行後、卽在國際人士所主辦之衆業公所內開盤交易、本埠中外各界多相競投資、故其價格、曾漲至溢出票面百分之三、（卽每百元值百零三元）近日交易清淡、各種股票證券多屬跌價、卽以上海電力公司之債票而論、亦嘗降至七十七八元左右、該兩項債券、自亦不能例外、但其最低市價、仍能保持至八成左右、此項債券之跌價、足以證明市面經濟之衰落、及金融之不流通、如果市面經濟逐漸恢復、則債價自必蒸蒸日上、最近本埠金融商業報登載上海市公債槪況、頗為詳盡、茲照譯如下、

一九三二年上海市復興公債

該公債每屆本息、雖均能按期償付、而近月行市仍疲萎不振、照票價跌落百分之二十、查計至本年六月份止、除還本息外、尚餘基金一十九萬二千四百七十四元、超出市府與承銷人所規定全年定額之準備金半數有奇、上列七屆公債、總額共六百萬元、由一九三二年十一月、以票面八折發行、不旋踵全數售罄、價格賞漲至一百元後、因市面金融緊縮、行市隨跌至八二、按購進成本計息、則可得八厘五淨利、設使上海商埠一日存在、則該債券之擔保基金、永保無虞、緣此項基金、取之於碼頭捐、歸海關徵收、每季由稅務司彙解匯豐銀行保管、作為撥付償欵用途、如捐收不敷、仍由總稅務司秉承財政部命令、在關稅項下儘先撥付補足、故此項公債、實際上得市府絕對無條件之擔保、有此雙重保證及按月滙撥之基金、況政府斷無故意失信、基金斷無缺乏之慮、該公債以二十年分期清償、每年分兩次抽籤還本付息、自發行之日起、至本年六月止、其詳細收入情形、可如下表、至該公債逐年利隨本減、乃自然之變動、每季祗需撥付基金十三萬八千元、現為完闢全年基金起見、每期平均存欵已達十六萬一千一百三十八元、論理以投資此項公債、而收穫實利至八厘半之厚、實緣現在通貨失其信仰、或銀幣缺乏之所致、或兩者兼而有之、惟此種不景氣之現象、還續至何境地、殊難預測耳、

廿二年上海市市政公債

依據近市政統計、所收之汽車機器腳踏車及人力腳踏車之牌照捐、截止本年六月三十日止、作為償還去年六月發行之上海市七厘公債到期本息之基金、賸超過應償之數、雙倍有餘、查該公債當時發行、以九八實收、嗣經一次超漲至一百元、而目前行市反跌至八折、亦異於尋常狀態、大概皆因市面銀根緊縮、致一切有利證券、概受影響、故購買此種證券、以得正常之利、而有信任心者、向各方面經營此項證券、必獲厚利、如照八折購進、則利超出八厘以上、按財政方面觀察、此種投資、絕無危險性質、計至本年六月還本付息之故、共合五十二萬五千元、以公債總額劃分十二次抽籤清償、則每年償付之數、漸次遞減、而反觀市府所收之車捐、則逐年加增、市區發展、大有蒸蒸日上之勢、過去一年、每月車捐收入詳表如下、

一九三三年上半年至六月三十日止

收	碼頭捐	三四〇、三三一、一三元
	銀行利息	一、八一九、五三元
	共收	三四二、一五〇、六五元
支	債券利息	二一〇、〇〇〇、〇〇元
	債券還本	五〇、〇〇〇、〇〇元
	銀行手續費	六七五、〇〇元
	除付淨存	七一、三六七、六五元
	共支	三三二、〇四〇、六五元

下半年至十二月底止

收	接上期淨存	七一、三六七、六五元
	碼頭捐	三六一、八三三、三〇元
	銀行利息	二、八五五、九九元
	共收	四三六、〇四四、九四元
支	債券利息	二〇七、九〇〇、〇〇元
	債券還本	六〇、〇〇〇、〇〇元
	銀行手續費	六六九、七五元
	除付淨存	一六七、五〇五、一九元
	共支	四三六、〇四四、九四元

一九三四年上半年至六月三十日止

收	上半年淨存	一六七、五〇五、一九元
	碼頭捐	二六八、四四二、三六元
	銀行利息	三、三三九、七五元
	共收	四三九、二八七、三〇元
支	債券利息	二〇五、八〇〇、〇〇元
	債券還本	六〇、〇〇〇、〇〇元
	銀行手續費	六六九、七五元
	除付淨存	一七二、八一三、〇〇元
	共支	四三九、二八七、三〇元

下半年至十二月底止

收	接上期淨存	一七二、八一三、〇〇元
	碼頭捐	二七六、〇〇〇、〇〇元
	銀行利息	三、三二〇、四七元
	共收	五三〇、九四三、四七元
支	債券還本	二〇三、七〇〇、〇〇元
	債券利息	六〇、〇〇〇、〇〇元
	銀行手續費	六六五、二五元
	除付淨存	二六六、五六四、三三元
	共支	五三〇、九四三、四七元

一九三五年上半年至六月三十日止

收	上年淨存	二六六、五六四、三三元
	碼頭捐	二九五、八八五、八七元
	銀行利息	二、三三八、〇九元
	共收	五六四、七七六、一八元
支	債券利息	二〇一、六〇〇、〇〇元
	債券還本	六〇、〇〇〇、〇〇元
	銀行手續費	六四四、〇〇元
	除付淨存	三〇二、五三二、一八元
	共支	五六四、七七六、一八元

每月	收入數	總收
一九三四年七月份	一八〇、五二〇、五三	四三一、七七〇、四六元
八月份	八、二六四、一四元	
九月份	三、九六六、九四元	
十月份	三七、二一九、〇〇元	
十一月份	九、一八八、九〇元	
十二月份	三、七六〇、九八元	
一九三五年一月份	二五九、一三七、三六元	三四〇、八九六、一五元
二月份	三、七〇三、五八元	
三月份	一六、三四三、九七元	
四月份	一〇七、六九〇、三六元	
五月份	一五、〇八〇、八八元	
六月份	[illegible]	

今年合共九六三、六八六、六一元、查一九三三年七月至十二月、共收三二〇、〇〇元、比較最近兩期收入之成績、大有增進、此種現象、雖不能永久存在、但斷無跌降之勢、基金確定充足、有過而無不及之處、此項公債用途、為發展閘北市政事業車捐之收入、悉撥存國債基金管理委員會所指定之銀行備付本息、至債欵之用途、則由市府各局長銀行公會代表、承銷經理代表、及國債基金管理委員會、共同組織委員會、監督事業之進行、

魚肝油精麥素蛋黃

力是母

Lecimorrh

最新合成：美味補劑！補品界中突放異彩！

魚肝油可治肺病・然以其味腥・難於入口・凡不宜於服者及胃納不良者均相宜・

力是母係取上等魚肝油及鷄蛋黃素浸麥精與純淨空氣濃縮製成・乃經科學精究・絕無腥味・多次試驗・為補品界之異彩！

力是母富含維他命・營養適合人體・能預防感冒・發育增進・抵抗疾病・補腦・乳母・婦女・小兒・男子・凡經孕育・肺癆・精神貧血之人・均宜服用・尤為常服之品！

「力是母」每日服少量・可使精神煥發・體力增強・自然絕戒烟癮・亦可減少吸烟・同時對於煙瘾・每日・自煙

上海四馬路　太和大藥房總發行　各埠各大藥房均有出售

⊙二二二軟自由呢

二二二軟自由呢，質地軟熟，不易起皺，顏色入時，歷久如新，既文雅，又大方，至經洗耐穿，尤稱特長，為國貨袍料之翹楚，高貨平賣，每尺二角八分，廉價期內，照碼九折

八月廿六日起舉行大減價三十天各貨一律削價廉售

三友實業社門市郵售電話購貨部啓　上海南京路浙江路東首電話九〇一五〇號

中央信託局決定十六日開幕

規定資本現金一千萬元
業由中央銀行一次撥到

申時社云、中央信託局、定於本月十六日（星期一）正式開幕、所有全體理事及局長等、同時舉行就職禮、所有資本一千萬元、已於三十日、由中央銀行一次撥給、據申時社記者探誌詳情如次、

資金撥到　中央信託局自籌備以來、將數月、現已大體就緒、其營業資本在該局章程規定、應由中央銀行一次撥足一千萬元、如須增加、經理監事會同意、得陳報加撥、現悉此項資金、已於上月三十日、由中行撥到現金一千萬元、經該局領收支配營業之需、日來該局全體人員、工作異常緊張、布置及接洽、尤為忙碌、其辦事人員、充滿朝氣、工作緊張、努力異常、

十六開幕　又據中央銀行方面息、該局原擬早日實現、惟以該局內部業務範圍、極為廣大、致內部工作增繁、不得不稍形延遲、茲該局已經財部正式核定、於九月十六日、在滬正式開幕、屆時中央財部及中銀行等、均將派員出席、參加致詞、

局員名單　至該局所有全體理事、及各高級職員、亦定於十六日同時就職、其名單昨經正式發表如下、理事長孔祥熙・常務理事張公權・葉琢堂・理事徐堪・宋子良・監事陳行・陳光甫・李馥蓀・局長張公權・副局長劉政芸・張納川・購材處長張度・信託處長劉政芸・儲蓄處長陳鐘聲・會計處長林兆棠・其也各科主任副主任、亦經一律發表、

正大銀行股東會議決昨起停業清算

選定吳國昌王文治等清算人
已公告催領存欵及清償欠欵

正大商業儲蓄銀行、經臨時股東大會議決、於昨日起實行停業清算、並指定總經理王文治・副經理屠恒禮・律師吳國昌・為清算人、公告催領存欵、及清償欠欵、茲誌詳情如下、

去年改組　正大商業儲蓄銀行、為榮鴻英・王一亭・王文治・諸氏所發起、成立於民國十四年、額定資本國幣二十五萬元、一次收足、並經向財政部註冊、專營商業儲蓄銀行一切業務、該行營業初頗發達、惟至民國二十一年春、因押欵及滬戰影響、宣告停業清理、迨至民國二十三年七月、召集股東大會、議決、舊股折為五萬元、重招新股二十萬元、並由江西路舊地遷至天津路二十五號新厦、改選董監重正式復業、

議決　該行董事長為孫伯繩・董事王一亭・吳宏士・王堯臣・朱衍慶・丁方鎮・王文治・袁滋青・柴芝舫・監察人彭杏生・高培良・總經理王文治・副經理屠恒禮、

停業　今鑒於市面不景氣、所放之欵、不易收回、經八月二十五日、臨時股東大會、一致議決、進行解散、宣告清算、並選出吳國昌・王文治・屠恒禮・等三人為清算人、設清算處於天津路二十五號該行內、卽日辦理清算事宜、

公告　該銀行公告清算、並催告債權人領取存欵、債務人清償欠欵云、

清算　正大銀行經二十四年八月二十五日臨時股東大會一致決議進行解散、宣告清算、並授權與董監聯席會、就股東中推選清算人、並定二十四年九月一日起、實行停業清算、登報公告、又議決所有發還儲蓄及存項、均責成清算人統籌辦理各在錄、茲國昌・文治・恒禮・被選為清算人、同於本日就職、並依上開決議、卽將本行停業、着手清算、經通盤籌劃、關於清償存欵本息、擬先儲蓄、次往來、次活定期、一面由經理設法籌措現欵、准定九月五日起、發還儲蓄存欵、九月二十日起、發還往來存欵、十月十日起、發還定期及活期存欵、務希各項債權人、分別依限持證前來、繳明領取、至各項欠戶、限於本日起、從速將本利如數償楚、至遲以九月十五日為限、倘希各債務人依限清償、俾免訟累、除另由全體董監呈報財實兩部、由清算人呈報法院備案外、特此公告、清算人吳國昌・王文治・屠恒禮・同啟、

存欵　新聲社記者、昨晨向該銀行探悉、此次停業自行清算、

發還　原因為受市面不景氣影響、放欵不易收回、於是各股東均無意繼續經營、議決解散、至於(甲)存欵部份、㊀儲蓄部約三萬元、㊁往來存欵約四萬餘元、總約七萬餘元、(乙)放欵部份、抵押信用等總約三十餘萬元、卽日辦理清算、各存戶存欵、均十足發還云、

油餅廠商聯合罷運後

萬餘油工籲請救濟

再電中央西南當局撤消麩捐
俟漢口代表蒞滬後出發請願

大公社云、油餅雜糧廠商爲反對粵省捐商征抽麩類附捐、激成全體總停業罷運後、萬餘榨油工人生計頓起恐慌、一致籲請當局救濟、以安工作、各地油餅廠商團體、再聯電中央行政院及西南政務會等收回增捐成命、茲將各情分誌如次、

停業罷運廠商調查

反對增捐、實行聯合停業罷運之各地油餅廠商、經大公社記者調查、㈠上海方面、計大有餘昌記·大德新·穗豐·順餘·大新昌·長德·立德·同甡·等九家、㈡無錫恒德·潤豐·二家、㈢常州協豐、㈣崑山厚生、㈤漢口方面、計立豐等七家、㈥廣東油頭等各幫駐滬坐莊客商、總計達四十餘家、

萬餘油工生計恐慌

國內榨油廠設立在上海無錫常州崑山漢口等計二十五家、各廠平均僱用榨油工人及職員、每廠四百人、總約一萬三千餘人、現各油廠因反對增捐聯合停工罷運後、以是全體油工、恐糾紛延長、生計恐慌、上海油工方面、特於日內召集會議、決具呈當局、籲請救濟、並爲勞資合作、一致行動、取消捐稅目的、據油廠同業公會常委陳子彝向大公社記者表示、如粵省當局不顧農商困苦、受捐商之朦蔽、必須抽征斯項附捐、則本業各廠、決力爭反對、即任何犧牲、在所不計云云、

撤消附捐維持成案

上海市雜糧油餅業公會油廠公會等再電中央行政院·實業部·財政部·蔣委員長·廣州西南政務委員會·第一集團軍總司令·廣東財政特派員公署·廣東省黨部·廣東省政府鈞鑒、粵捐商近又承包征收麩類附加費一案、經各地廠商運商及粵省有關係團體、環請制止、並由上海市商會據情分電京粵當局、轉飭維持原案、迄無效果、現得確息、捐商已定九月一日起征、致滬漢錫武崑各地廠商及廣汕各幫客商、迫於無奈、聯合決定停業停運、羣情惶駭、夫豈得已、此舉一則違反迭次非東三省麩類不征費之明令、二則抵觸當局歷年維護國產之初衷、三則妨碍粵省農村更陷絕境、四則摧殘各地廠商運商絕其生計、似此上違政令、國信安在、下累民生、民命何堪、日聞粵省方面厲行三年計劃、廢除苛雜四十餘種、今捐商承包麩類抽費、其害更甚於苛雜、賢明當局、何忍獨令施行、用特合詞電懇、迅予撤銷、以維成案、而尊國信、臨電不勝屏營待命之至、上海雜糧油餅業同業公會·油廠公會·漢口雜糧油餅公會·無錫·武進·崑山·油廠公會等同叩、世、

籲請各界予以援助

該會等除聯電中央西南當局外、復函電廣州市商會·廣州雜糧公會·南北港同業公會·汕頭市商會·汕頭雜糧業公會等籲請顧念舟誼、迅予援手、一致力爭、務達撤消目的、（電文與前同從略）各地油餅廠商俟漢口代表蒞滬後、再召集聯席會議、討論進行步驟、並即出發赴中央西南各機關請願云、

駐滬比領館

定期追悼比后

本月六日舉行

比利時王后逝世後、比國政府已定明日（三日）舉行隆重之國葬典禮、除比國駐華使館舉行追悼儀式外、本埠比總領事館方面、亦將定於本月六日（星期五）上午十一時、假法租界約瑟非致堂、舉行追思儀式、屆駐滬各國使館、屆時均將前往參加、同時比公使紀佑穆、亦將來滬主持一切云、

水災借欵由承借銀行

分別簽訂合同

國聞社云、上海籌募各省水災義振會、與銀行界接洽商借之現款五十萬元、屢傳簽字消息、實際尚未簽過、昨經國聞社記者、探悉詳情如下、

已認借欵數目

中央·中國·交通·三銀行、共認三十萬元、早經認定、不成問題、惟其他銀行共認二十萬元、在銀行公會、於星期五開第七十三次執委員會時、方始認足十三萬三千元、星期六續有聚興誠銀行認定五千元、共爲十三萬八千元、尚餘六萬二千元、未經認足、昨又適爲星期例假、聞銀行公會、將於今日（星期一）分函各未認銀行、請即從速認定、

分別簽定合同

至於此項借欵合同、並非由各借欵銀行、合組銀團簽字、乃係由各行分別簽定、即擔任一萬元者、與義振會簽一合同、而擔任五千元者、亦自行與義振會簽一合同、至於按照銀行性質、借欵必須利息、聞合同中亦規定有利息一項、但尚未決定幾釐、大概因義振會純爲慈善性質之故、其利息亦必特別減低、須於簽字時、再行商權決定、

義振會之預測

據上海籌募各省水災義振會某委員語記者云、民國二十年大水、僅長江流域而已、至淮水灌入運河、高郵決口、則係一部分而已、況其時民尚豐裕、籌募不難、今年則長江黃河並漲、災區遼闊、而民窮財盡、勸募維艱、此深堪爲災區難胞三扼腕者也、預計今年籌募、大約僅可募至五十萬元之譜、償還銀行、大致不成問題、將來冬令急振、至多亦可募至五十萬元、以情勢預測、今年約可募集百萬之譜云云、

撥助蘇北振欵

國聞社云、昨據中央振務委員會委員長許靜仁氏、語國聞社記者稱、黃水大溜南竄、微山湖水勢猛漲、致蘇北豐沛銅山諸縣、岌岌可危、成災各縣、待振迫切、自不必言、即上述三縣搶護工作、亦需欵孔殷、故本人特就本會所收華僑捐欵內先撥五千、交陳主席果夫、散放急賑、另需咨南京孫科長·胡秘書·即日撥匯之、茲錄許氏致陳主席原電如次、鎮江陳主席果夫兄勛鑒、卅電計邀鑒察、黃水奔騰、侵擾蘇北、災情匪輕、亟應振救、茲先在本會所收華僑捐欵內、撥助國幣五千元、即由京匯、請我兄轉發辦理急賑、以資救濟、明知爲數無多、不過聊効棉薄、藉襄仁政、將來水災義賑會籌備有得、當再提議酌助、特先電聞、敬希察照、弟許世英叩、東、

魯省代表謁孔

國聞社云、山東災民請振代表閻李文齋等五人、前晨由京抵滬後、連日分謁孔祥熙·許靜仁·宋子文·三氏、請願救濟、結果、均甚圓滿、孔氏除允於可能範圍中、極力設法救濟外、並語該代表等、謂於本星期一出席中常會議後、準星期五由京乘坐自備飛機、赴魯實勘查黃災、至於由政府發行救災公債事、因一時無相當抵押、尚待斟酌等語、該代表極爲欣慰、定今日假青年會、招待本市新聞界、報告魯災實況、請代爲宣傳、籲請各界救濟云、

本館昨收捐欵

昨日（一日）本館經收籌募各省水災捐欵、計招妙霞君十元、嘉定顧一太五元、陳公達五元、費名賢君一元、蔡國鈞君一元、張學和君小洋八角、共收大洋二十二元、小洋八角正、

救災即救命

多捐一文錢
多救一條命

航會總隊長辦事處

召開廿七次處務會議

中國航空協會上海市徵求隊總隊長辦事處、前日（卅一）下午二時、在該辦事處召開第廿七次處務會議、討論徵求募捐一切進行方針、出席者總幹事李大超·幹事周松鶴·張裕良·鮑冷雪·陳碩·劉松濤·錢建新·薛保倫·陸蔭炎·李際明·朱堅揚·顧尚瑞·黎文耀·宋掄·張暇民·等、主席李總幹事、紀錄·陳碩、主席報告略謂、征求隊工作、各隊長副隊長隊員等、進行非常努力、惟月來因盛夏時候、各級學校放暑假、或隊長前赴各地避暑、一部分工作、未免稍見停頓、茲已秋涼、各隊長相繼返滬、均在積極活動、各級學校、業已開學、本處已分別通函各學校擔任隊長副隊長隊員、等請即加緊努力、向教職員及學生進行征募、早日報交成績、於一個月內、分別結束、竄外工作之先後、各跳舞場、自本月十九日正式開始征收、得舞場熱心協助、各界人士踴躍輸將、進行順利、成績優良、希望工作人員、多殼努力、既可增加航空捐欵、亦能爲征募運動、作普遍之宣傳、砂石業征收航空捐欵、自廿一日開始征收、該業、均能按章繳捐、且非常踴躍、該同業公會極見熱心努力、將來成績、定必可觀、各外勤幹事、應多想方法協助進行、以收事半功倍之效云云、繼由各外勤幹事報告工作、詳細情形、復討論征求募捐進行方針多案、至五時散會、

南通通信

國貨運動展期開幕

南通縣國貨運動大會、自籌備以來、業經規劃就緒、原定於九月十日開幕、茲因各廠請求過中秋節出發、本會立即召集廠商代表大會、討論一切、議決、准於展期九月二十日開幕、屆時並敬請南通徐專員行開幕禮、

林主席

即日啓節赴黃山遊覽

劉鎮華特派馬廳長隨行照料

國府主席林子超氏、前赴廬山避暑、瞬已兩月、因聞黃山建設工程、日臻完善、特致電許世英氏、謂須赴黃山遊覽、許氏接電後、立即電知皖建設廳長劉貽燕氏、請爲派定專車、至蕪湖候駕、昨許氏接得復電、並謂劉鎮華特派馬廳長凌甫隨行照料、茲錄其原電如次、仁濟堂請速轉許委員長鈞鑒、世電敬悉、昨已電飭蕪屯路備車在蕪站候用、雲公並已派定淩甫兄同車照料、併聞、皖建廳劉貽燕叩東、

水泥聯會函商會

對新印花稅法之商榷

中華水泥工業聯合會、以九月一日起施行之新印花稅法、與財政部所定之同法施行細則、稍有抵觸、特備具意見書、致市商會、提出商榷、並懇轉呈財政部修正、茲錄原函如下、逕啟者、查九月一日起施行之印花稅法、對於稅率及罰則等之規定、力避含混苛索之弊、較之印花稅暫行條例、不可同日而語、是不得謂非立法之進步、惟財政部所定之同法施行細則、竊尚有不能無疑者、㈠原法第三條第八欵「凡公私機關或組織其內部所用不生對外權利義務關係之單據、」定爲免稅、所指「內部、」所指「對外、」意義原至明顯、而施行細則第四條、定爲「所稱內部所用之單據、係指該機關或組織內部彼此通知所用者而言、至分機關與總機關或分組織與總組織互用者、不得視爲內部所用、」似與原法條本旨不無殊異、蓋「內部」二字、當就該機關或組織整個體系而言、觀之下文緊接「不生對外權利義務關係」數字、可見苟非該機關或組織對外發生權義關係之單據、即應予以免稅、「對外」云者、係別於該機關或組織本身而言、似無將該機關或組織整個之內部而言、施行細則、以「分機關與總機關或分組織與總組織互用者、不得視爲內部所用、」不特對於本法「對外」二字解釋、似欠圓滿、且分機關與總機關分組織與總組織、其系統原屬一體、更何權利義務之可言、茲以公司或工廠爲喻、若認總公司或總廠爲總組織、則試問其所屬之分事務所或分廠、是否即以屏諸該公司或該廠範圍之外、又在普通商業中、總公司或總廠之規模較大者、又往往分設若干部、設依細則所定界說、則總公司或總廠中之最高管理部分、亦何嘗不可對於所屬其他部分視爲分組織、於理又焉可通、再就實例證之、上項機關或組織、不論其有無總分之別、法律上認一個法人、凡其對外發生之權利義務、即由該法人分別承擔、從未聞因該法之本身組織較繁、而即視爲數個法人、法人如遇負債、法律更不以其組織關係而僅使其局部負清償之責、印花稅多係立據者貼用、立據者苟係法人、當由該法人負責、若如細則所定、總機關與分機關或總組織與分組織互用之單據、亦必各別貼用印花、則該法人部分間之相互行爲、已進而視爲各個法人之相互行爲、揆之法人組織之法意、亦恐未盡允當、關於細則之堪資研究者、此其一、㈡本法第三條第九欵規定「催索欠款或核對數目所用之帳單、」免納印花稅施行細則第五條、對於催索欠款帳單、限於「年節所用」、僅列結欠數目之催帳單、」查現在商業經濟、已非昔比、從前年節償收之風、現率改爲每月大小月底催收、且自事行國難以後、節令習慣、以漸消滅、而市面衰落、經濟日迫、商業之融通愈難、斯償欠之時期愈促、已萬不能如以前之待至年節、始行催收、此項催帳單、依法原在免稅之列、而施行細則定以年節所用者爲限、誠恐將來多所糾紛、且催帳單係催索欠欵性質、商家既已於發票上依法貼花、皿不應於催帳時再令負擔第二次或二次以上之行爲稅、致涉重複、若謂成衣店等帳單、係屬代替發票、故不能視爲催帳單、予以免稅、此固無可非議、但更不能以此而使一般商業中確係催帳性質之單據、限以期間、而剝奪其法定免稅之權利、關於細則之堪資研究者、此其二、以上二點、似施行細則與本法不無衝突、此後工商業遇有上述依法應予免稅各件、恐將無所適從、夙稔貴會對於印花稅法富有研究、用敢函陳所見、倘祈提出商榷、並轉呈財政部將施行細則第四第五兩條之與本法牴觸者、予加修正、爲勝公感、此致上海市商會、中華水泥工業聯合會啟、

中華國貨協社

舉辦滬南區國展會

地址勘定十六舖南關橋
定九月二十日正式開幕

中華國貨協社爲推銷社員工廠出品救濟生產過剩起見、特發起舉辦滬南區國貨運動大會、業已勘定十六浦南關橋空地爲會址、定於本月二十日開幕、茲分誌各情如下、

通告各廠　該社昨特通告社員工廠云、爲通告事、本社應中小國貨廠商請求、舉辦滬南區國貨運會、並附臨時商場、以繼續擴大宣傳國貨出品、而達實施救濟生產過剩、業已勘定本市滬南區十六舖南關橋通裹外馬路空地爲場址、爰定於九月二十日開幕、除積極籌備分呈黨政機關備案外、即日起辦理登記、即希貴廠踴躍參加、共襄盛舉、是爲至盼、特此通告、

參加簡則　㈠場位、計八十間、每間佔地一方丈、㈡會期、定於九月二十日開幕、期限三星期、㈢納費、每間繳納場位費大洋二十八元、（供給二十五支電燈二只電費在內）㈣出品、各廠在場出售貨品、祇限本廠、不得兼售他貨及非國貨、一經察出、立即撤去或取消參加資格、場費沒收、㈤登記、即日起開始登記、額滿即行截止、㈥業額、各業有限、以先登記繳清場位費者爲定、㈦抽籤、場位以抽籤法定之、（日期另行通告）㈧地址、登記處、在西門內黎方路黎方里十二號本社

本市

防疫運動昨日結束

本市防疫運動、自於本年七月一日開始以來、迄今已屆二月、現全市市民之被注射防疫針者、已達四十餘萬人、故本歲防疫工作、殊爲嚴密、自盛夏迄今、始終未見霍亂等時症之發現、茲悉氣候已轉涼爽、本屆防疫運動、暫定昨（一日）日結束、各組消毒隊、注射隊、亦已暫時停止工作、惟各區市民中、仍欲注射防疫針者、衛生局仍可免費施射云、

播音業公會

水災賑欵徵集紀念品

本市廣播無綫電播音業、進行籌賑水災以來、迭荷各界贊助、故近日捐欵、尤見踴躍、茲據該業水災宣傳組發表徵集紀念品、分贈捐欵人、以增强籌賑事件二項如下、名家書件、書家郁鍵武、自動爲贊助播音業籌賑水災捐欵、並備紙張、分文不取、康贈捐欵善士、書件一份、但以二百件爲限、凡持有十元以上之播音業水災賑欵收據者、得憑條至江西路三百念三號播音業公會換取書件一份、紀念照片、靜安寺對面雪鴻照相館暨盤橋灑山照相館、自願賑災義牲、凡持該公會捐欵收據一紙、在三元以上者、得免費拍四寸照片一張、五元以上者六寸一張、十元以上者八寸一張、

美大公司提成助振

本埠籌募各省水災義振會、昨接四馬路中市美大綢緞棉布公司經理陳劍白君函稱、本年天災流行、江淮河漢水災奇重、待振孔殷、自愧力不從心、夙夜在疚、茲將敝公司所有存貨貶價賤售、自本年九月一日起、至月底止、每日售得貨欵、提出百分之一、送交該會充放急振欵、以拯災民等情、聞水災會以陳經理關念災胞、提倡義舉、業已具函致謝、所望各界樂善之士、觀感興起、當仁不讓、庶幾共救修災、必能多救裨益云、

沈世詠書家繼續贈聯

書家沈世詠精涵漢魏、筆力雄偉超逸、久爲識者所景仰、自得黨國要人張靜江·蔡元培·吳鐵城·陳樹人·柳亞子·諸先生等、代訂潤例、問世以來、求者踵接、君爲廣結翠緣、月前曾登報贈書五尺、裱成珊瑚對百付、每付僅收回裱工紙費洋二元、畢費潤資全免、閱未及半月、定額早滿、惟日來外埠仍有來函定件、達十餘處之多、君爲之情難可卻、特再照前例、繼續贈書五十付、額滿決不再贈、餘件仍照原潤、總收件處上海二馬路石路東久大禮品局·及各大扇莊、聞沈君五尺珊瑚對原潤每付八元、誠不可多得之機會、潤單備索即寄、

國貨合作展覽

參加展覽者

美亞織綢廠

鴻新染織廠

慶成縑織廠

陳設旨趣：介紹國產衣料爲國人解決衣的問題

紀念贈品：上旬｜九月一日至九月十日

期內凡在華美門市部購貨一元者可將「中國人應吸中國煙」句中任猜二字十日晚揭曉猜中之前十名各贈美亞娩一條其次五十名各贈時代綢巾一條

中旬｜自九月十一日至九月二十日

期內凡在鴻新旗袍料與市尺木市尺門市部購貨滿洋一元以上者概贈精美之一支多購多贈完爲止十天內購貨總計最多前四名各贈不退色布旗袍料一件

下旬｜自九月廿一日至九月三十日

期內凡在慶成廠絹絲絨衣料華美門市部購貨總計前多二名各贈送慶成廠專利品絹絲絨衣料一件

服裝月

中國華美烟公司發起

日期 九月一日至九月三十日止

地址 上海南京路五九○號

紅寶

煙味醇厚 價格相巧

徐家滙路遷立

愛多亞路國貨展覽會

開幕日期九月五日

會場地址大世界對過空地

登記處 上海市民提倡國貨會 九畝地露香園路高墩街四十七號 各廠推銷出品從速登記額滿截止章程備索

徵求參加

強身牌

蛋黃素

戒煙聖藥 世罕匹敵

照常吸煙 其癮自滅

毋須住院 不妨職業

持之以恒 保可戒絕

中英大藥房 上海四馬路河南路口 獨家經理

上海健康製藥廠出品

孟河費氏祖傳秘製肺癆聖藥五種

肺病初起服第一第二種丸藥、肺癆吐血咳嗽失音氣喘不得臥各重症服第三第四第五種丸藥、效果不出一星期即能全愈、其處方係承先大人之陰傷咳血北京路清遠里第告愈如響、承蒙大律師公子家田君之肺癆吐血、郵政總局常抱喉疾、和發綢紗號李展圖之肺癆重症服此丸藥完全除根、上海北京路清遠里

●總發行所七浦路上海新安寺路斜橋總會對過嗎玉坊二號

費子彬診所 電話三三三一○

電話專委會深願各方供給意見

備兩詳參考補諸調之不足

調查研究工作進行頗順利

工部局董事會、爲解決特區電話加價、及收買制問題、特設之電話專家委員會、自微聘之中英美日四國專家先後來滬後、開始工作、迄今已將近兩週、進行調查研究、頗爲順利、專委會深願各方儘量供給意見、作工作上之參考、茲分誌各情如下、

工作進行頗爲順利

公共租界工部局特設之電話專家委員會、自中、美、英、日、四國電話專家應聘先後蒞滬後、依照董事會規定之二個月工作正式開始迄今、將近兩週、各委員共同調查研究特區電話問題、殊見積極、全部工作進行、頗稱順利、據工部局消息、專委會任務、現時正在繼續進行中、

深願各方提供意見

茲據專委會秘書黎氏向大公社記者表示、工部局賦予專委會之任務、非常重大、各委依據原定之工作範圍、作有步驟之調查研究、周詳探討、不遺餘力、期於預定二月期中完成其使命、殊爲詳激、目前特一區市聯會來函申述各項意見、已存案參考、他方面仍盼中外各方面儘量將意見提出、以補諸詞上之不及、蓋此項參考資料之供給、爲專委會所深願也、

公安局飭屬取締西洋鏡

公安局局長蔡勁軍、於昨日訓令所屬云、案准教育局教字三五四四六號公函、查本市各馬路空場及游戲場等處、常有西洋鏡之擺設、專門吸引一般無知愚民及兒童、以銅元一二枚之代價、前往觀看、最爲龐雜男女聞事、極盡淫佚荒謬、惡風所播、廉恥蕩失、有礙社會風化、莫此爲甚、除由本局戲曲唱片審查委員隨時注意取締外、擬請貴局通飭崗警協助辦理、即希查照見復爲荷、合亟令仰各該分局所長、飭屬隨時注意、協助辦理、切切此令、

北德新輪普士丹昨返德

下月四日抵漢堡港完成行程

第三艘挪愛斯努號年底來滬

德國北德公司中歐綫第二艘快輪普士丹號、於上月十六日抵滬後、招待各界參觀、倍受中德人士歡迎、於十九日駛日搭客二十九返滬、泊楊樹浦十二號浮筒、於昨晨九時啟椗返德、來遊遠東之興地利國前布利哈保皇室廢、皇太子巴英、亦乘原輪返歐、該輪定二十三日抵日內瓦、其下月四日抵達漢堡港、完成全部工程、其自滬赴港航路、可直達沙士姆登、接通大西洋郵船、尚爲創見、聞該公司第三艘快輪挪愛斯努號、「構造設備、與普士丹相仿、預計本年底來華、

魚市場籌備處遷新廈

浮碼頭一座同時落水

全部工程下月初完竣

實業部上海魚市場倉庫辦公室等工程、業已先後竣工、現正裝修內部、籌備處亦於昨日遷入新厦辦公、浮碼頭一座、同時落水、至全部工程十月初可告完竣、屆時當舉行盛大落成典禮、茲將各情誌後、

籌備處遷入

魚市場新厦共三層三樓爲辦公室、二樓爲經紀人辦公室、一樓爲競賣場、及倉庫·冷藏庫·各部工程除冷藏庫內裝設冷氣製冰機關係、地基如牆壁現在改建外、其他各部、均已竣工、並油漆內部、場內道路、亦正舖築、籌備處已於昨日遷入、暫在經紀人辦公室內辦公、另在四川路三十二號設處、設立通信處、以便接洽、

浮碼頭落水

該場沿江計有浮碼頭五座、其中一座於昨午一時許、在承建之華一造船廠內落水、委員王千里·姚煥洲·及余愷湛·等前往勘驗、碼頭長二百餘尺、寬約十尺、全以鐵板裝就、俟碼頭木樁打竣後、拖往裝建、又該場自開之自流井、現亦竣工、今日將由衛生局派員前往驗水後啟用、

推廣國貨振興實業工商合組國產貿易所

實行以物易物使供求適合

徵求廠商參加將開創立會

本市工商界鉅子陳蝶仙·陳鵬生·于少炎·翥毅成·胡健中·徐禮耕·姚潤青·胡慎康·馮尚文·暨浙江省財政廳長徐青甫等、爲挽救生產過剩、發展國貨銷路起見、特聯合籌設國產貿易所、刻正擴大徵求廠商參加、定日內召開創立會、茲探悉詳情、分誌於後、

創設目的

國產貿易所、爲一國產物品媒介機關、將本地所有過剩物產、分寄于各地貿易所、並以本地所需物品、開列價目表、一併寄與參考、以有易無、互相交換、祗須彼此劃帳、不必匯寄現金、實爲挽救生產過剩之良法、如浙省現以絲綢與晉省毛織品試行交換、成績殊著、又如實部倡議以我茶葉向俄交換煤油等辦法、皆可推廣國外、仿效施行、

組織草案

㈠本所發起人等、因念我國地大物博、各地皆有特產、但爲資力所限、欲其行銷廣遠、每感困難、遂多固步自封、除供固有銷場外、卽不免有生產過剩之虞、不得不行限制生產、此等現狀、輓近愈形普遍、是以地不能盡其利、人不能盡其力、實爲致窮之道、若能以有易無、各將就地產品、委託貿易所設計推銷、卽以售得之資、委託貿易所購辦本地所需物品前來、銷售于當地、則各地現金、可免流出於外、但不過爲記帳劃欵之方式、而實際等于物物交換、完全以信用爲基本、故於設立費用、亦頗簡單、但由發起人等擔任資金若干、先在浙省創立、以成基礎、卽按股份有限公司、組織進行、其發展當無限量、而目的則在全國通行、故定公司名稱爲國產貿易所、將來推廣設所於國外時、則當于國產之上、冠以中華二字、其後凡以同樣組織、設立于各省埠者、概不加冠地名、爲謀各省聯合進行之方式、由浙江省政府弊、爰採官督商辦之方式、由浙江省政府所設之商務管理局、撥借商場房屋、以定基礎、而使調査統制、除擬請商務管理局長爲本所長外、應設董事監察、並依公司法選任之、㈡本公司於創立之初、當由發起人先行徵集國貨工廠若干家、爲基本合作之創辦股東、得以出品若干數爲股本、其價實得由本人自定、但須核實計算、依公司法第九十一二條之規定辦理、並得享有優先股之權利、每屆會計年度、結得純利、除提十分之一爲公債金外、另按營業統收入數、提百分之五爲準備金、其餘當作二十成支配、股東十成、優先股二成、發起人二成、辦事人三成、董事二成、監察一成、㈢本公司股份、每以國幣銀一百元爲一股、暫以若干爲額、如有增減額數、當由創立會決定之、凡入股者、均得以物品抵作股欵、但至少十股中須有兩股現金、以供支給應用、凡撥現金之股欵、均得給與優先股票、其以物品抵作股欵者、均給普通股票、凡認股者繳納現金、均請付入中國銀行、取得收據爲證、凡以物品抵作股欵者、當先直接與本所接洽、

兩路與蕭紹二公司添辦包裹聯運

昨日起實行

兩路局前爲便利客商、曾與蕭紹之曹嵊、嵊新等三公司、辦理嵊縣新昌兩地旅客聯運、業於本年元旦簽訂合同實行、茲該三公司因自該兩地聯運實行後、對於客商、實有莫大利便、營業因而發達、故爲推廣交通便利客商寄貨計、特聯請路局添辦包裹聯運、已於昨日起實行、其收費辦法如下、一、五十公里以內每公斤七厘、二、一百公里以內、每公斤一分四厘、三、一百五十公里以內、每公斤二分一厘、四、二百公里以內、二分八厘云、

查禁廢曆曆本

抄獲者均判決沒收

市公安局偵探陳廣炎、沂查悉荆州路荆州里十五號屋內有人私印廢曆、兜銷漁利、有違政章禁令、遂於前日午刻、投捦林路捕房借華探目謝萬芳向第一特區法院簽發搜查票、密往按址拘拿、已無一人、祗抄獲廢曆曆本一萬五千本、帶入捕房、翌晨、將解案單送刑三庭、工部局王律師、陳述前情、繼據陳偵探莫明一過、當將證物呈案、蕭推事諭搜獲廢曆曆本一萬五千本沒收、又公共捕房政治部華探長潘連璧奉市公安局之命、向第一特區法院簽發搜查案、在海寧路裕鑫里十號劉德記印刷所抄獲印就廢曆曆本八千本（係匯司捕房管轄）、繼赴東京路樂勤坊四十一號陳桂記印刷所搜得同樣廢曆曆本一萬本、係（戈登路捕房區域）、分別帶入捕房、一昨傳同兩所主解送刑八庭、經吳則韓推事訊明、是項廢曆、均係他人着爲代印、當庭斥釋、遂諭搜獲廢曆曆本一萬八千本沒收、

英國兵士自殺

聞爲戀愛而起

大西路第六十五號英國軍營中、於昨日上午十時許、忽有一兵士、以步槍自殺、經同伍瞥見、已屬不及挽救、乃急爲報告長官、轉知靜安寺捕房、派車將其車送醫院救治、惟以彈在要害、故勢甚危殆、至於自殺原委、據傳係爲戀愛而起、刻下該管長官及捕房方面正在偵查、

駐韓總領范漢生談旅韓華僑近況

當局對待尚佳無排華情事

定四日乘長崎丸東渡返任

駐朝鮮京城總領事范漢生、前此回國晋京、報告一切、茲已在國內事竣、於前日下午一時半、由京乘車到滬、寓大滬路新亞酒店、定於四日晨乘長崎丸、起日轉返朝鮮任所、新聲社記者昨特往訪於其旅次、據談、我國旅韓僑胞、原有十餘萬、中以山東籍者多、佔百分之九十以上、餘爲廣東、湖北、浙江、福建等省、職業類多爲苦工、如種田、石工、理髮等、正式營業、則爲進出口貿易、販賣我國綢緞等貨、年來以受不景氣影響、成本賣納稅高、自九一八以來、情形每況愈下、現旅韓僑、尚僅五六萬、惟有一較好現象、卽今年年年來、我國糧食輸入朝鮮大增、較去年全年尤多、朝鮮地方、自宇垣總督就任以來、對待華僑可稱甚佳、無所謂排華情事發生、華僑入口、亦不受限制、不過每人於入口時、須繳驗身帶日金一百元、宇垣雖出身軍人、但頗有政治思想、治政有方、現朝鮮京城之秩序、與日本東京並佳、吾人所望於祖國者、在政府能設法援助、所望於僑民方面者、在能有大規模之企業組合、夫然而旅韓華僑商務、自可日上也、本人此次回國、係循例述職性質、茲以業逾兩月、領務亟待處理、爰卽於四日晨、乘長崎丸東渡、轉返任所、稍事部署、再折至日本東京一行、謁見蔣作賓大使並日方當局、

嗎啡來源只須打一電話

法捕房先後拘獲男女六犯

因案情尚須調查改期再訊

法捕房探目毛金生·汪治浩·探員張鳳鳴·等、於日前偵悉住居白爾路十一號內有台州人吳法壽（年三十五歲）私售紅丸、當卽馳往、將吳拘獲、抄出紅丸一千粒、訊據吳供、紅丸向祭市路一百二十四號內婦人王顧氏（三十八歲海門人）處買來、探等遂帶吳同往、將氏拘獲、據氏供、向住在敏體泥蔭路二百七十五號錦裕里過街樓上之吳阿才（三十三歲常熟人）與住在錦裕里一號常福康兩人處買來等語、該探等又按址前往、將吳·常·兩人拘獲、并在常家內抄出紅丸一千粒、嗎啡十六小包、據吳供、紅丸向愛來格路四三零號門牌華長生（年三十二歲鎮江人）處購買、彼命姚紀生（二十九歲甬人）住愛來格路九號）送來、而常供嗎啡來源、祗要打一電話十四二四八號、卽派人將貨送來等語、探又將華·姚·三人拘獲供認紅丸嗎啡、由住六馬路福昌里三十一號大老闆淡口阿四囑託代售云云、該探等乃將以上各人連同證物、帶入捕房、一面會同公共捕房按址密往拘捕、淡口阿四訊已聞風逃遁、無從拘拿、搜查其家、因所有贓物、另有機關藏匿、故家內一無發現、探等回報捕頭、前日將所獲之吳法壽等男女六犯、解送特二法院刑一庭、警務處律師袁家潢陳明案情、依禁烟法第六條起訴、并由承辦探員報告拘獲被告等經過情形、將證物呈案、官將被告等逐一隔別研訊、均承認輾轉販賣圖利不諱、經庭朝佐推事核供、以案情尚須調查、遂諭改期九月五日再訊、被告等還押、

兩老嫗混用僞幣被逮

主犯拘捕無着

定期四日宣判

法捕房探目周瑞元·探員陳崑泉·于學明·等、於上月廿六日午夜偵悉馬浪路普慶里五十四號內有人販售鉛質僞雙毫、當即馳往、拘獲湖北老婦陳李氏（年五十歲）·吳鄭氏（年六十二歲）·兩口、抄出僞雙毫五百枚、及裂造所用鉛粉模型一個、及鐵灶一隻、炭灰一包、訊之兩嫗、諉稱不知機關所在、探等遂將兩嫗連同證物、帶回捕房、一面派探在該處守候至當夜一時、復有浦東人張富庭（四十歲）前往詢問、陳李氏探即加以逮捕、在身上搜查抄出僞雙角五百十八枚、并供出製造機關在公共租界成都路八四三號、老闆係陳桂生、浦東沈家宅人、身上所帶僞角、由陳囑我送交陳李氏等語、即將張帶入捕房、翌日、併解特二院訊押偵查、一面會同成都路捕房派探赴成都路八四三號拘捕陳桂生、已聞風逃遁、搜查亦一無所獲、前日捕房將張與陳·吳·兩嫗、併解法院、由李昌年推事蒞刑一庭提訊、警務處律師顧守熙陳明案情、依行使僞幣罪起訴、請求依法訊辦、並將證物呈案、訊之張富庭供、每三四天送一次、陳李氏供、僞角買進、每洋一元廿六角、售與吳鄭氏、每元二十角、吳鄭氏供、來源未久、由陳李氏託我送角子、每次賺力錢一百五十文等語、庭上核供、遂宣告終結、定期九月四日宣判、被告等還押、

南市商號呈請免拆警鈴

南市萬春齋閣等呈交通部朱部長文云、呈爲上海電話局拆除警鈴、有關地方市面、環陳經過、仰祈鈞鑒、請求准予核飭收回成命、免予拆除、以資保衛地方振興市面事、竊商等在上海市滬南區、自薛家浜沿裏馬路·南至滬軍營·東至南碼頭浦灘·地方遼闊、商店如林、於民國十三年軍閥時代、盜匪蠭起、白晝橫行、一月之內、有被劫至兩次者、甚至槍殺典夥、而又遭損失者、商團警局、疲於奔命、結果、仍難破案、地方日亂、市面日衰、正在恐慌緊張之際、共時適有新發明警鈴一種、一家裝設、可以保全十家之效用、爰由商等聯會函准警局、勸諭各商店、斥資購置、僱匠裝設、破案多起、效用殊宏、共裝十架、（卽只九架）而分兩組綫、由華商電氣公司電桿木而出、一組達公安局一區一分所海神廟派出所、一組達上海市保衛團第二分隊、以收聯絡之效、並倣效古制守望相助之法、故裝設之家、無論隣居對戶、如遇盜劫、立代報警、多有得激倖免、每月試鈴一次、以驗有無損壞、時加修理、以備防患未然、凡逢廢曆端節中秋年終收賬之期、尤爲重視、以故十餘年來、盜匪之對於警鈴、咿恨至於入骨、每每前來窺探、裝設秘密、思所破壞者、已不一次、所幸共同嚴守、未爲所逞、則可知是項警鈴、於地方羣衆·市面大局·均有密切關係者矣、洎本年七月一日、忽接鈞局上海電話局函稱、據工務課報告、派綫工李有楨往薛家浜二百三十六號查悉萬春齋閣私裝警鈴、通海神廟公安局派出所、「有違交通部定章、是應拆除等情、閱之不勝惶駭、當卽備函陳述原委、聯名請求保留、去後、於七月十二日復稱、有苦於未能應命之語、但事關公衆利益、重又請求、至七月十九日復稱、私裝電綫電鈴或警鈴等件、一經查出、除機件沒收外、並須罰繳加倍之裝話費用、及三個月以上之租金、玩其語氣、報告者旨在圖賞、查悉者旨在邀功、工程師亦罔知商等之苦衷、博盜匪之稱頌、卒致仍無效果、又經商等討論、僉設是項警鈴、攸關地方治亂、市面興衰、且裝設在十年之前、何能承認私裝而受科罰、惟有痛切陳詞、要求諒解、否則惟有別籌善後辦法、詎至八月二十日、又奉鈞局上海電話局函稱、叠處私裝警鈴、事前既未來局報明、事後函催又不來局接洽、殊不知私裝警鈴、有違電信條例、早經部令飭准、拆除在案、茲定於九月一日起、開始拆除、拆除之後、所有損失、本局概不負責、卽希查照爲荷、等因、據此、查商等斥私資、防盜警·安地方·利羣衆·值此商業凋敝之際、又屆中秋收賬之期、繳納租費、委無力量、請求保留、亦無效果、設再過警、倘念商艱經衆集議討論、惟有環請鈞部、俯念商艱、准予核飭上海電話局在電信條例第三十七條、現改第三十九條、未經規定之前、允予免費、概予保留、並卽收回拆除成命、而利地方、俾使商等從前所抱痛苦、迄茲猶有成效者也、臨呈不勝迫切待命之至、謹呈交通部部長朱、具呈人上海市南市商萬春齋閣積濟太等、

友聲旅行團發起賑災運動會

七日下午起假申園舉行

昨函請義振會主持監視

本埠勞合路友聲旅行團、爲振濟各地災黎、特定期本月七日下午一時起、假座膠州路申園、由該團田徑隊舉行振災運動會一天、券資分二角·四角·兩種、將全數收入撥交水災義振會放振、並分函該會及王一亭氏、請主持監視與給獎事宜、以資隆重、茲探錄兩函如下、㈠敬啟者、敝團鑒於各地水患頻仍、遍野哀鴻、嗷嗷待哺、爰定九月七日假申園開運動會、酌收門票、聊以助振、茲奉上門票五千張、乞卽加蓋貴會印鑑、以昭信用、再敝團於七月一日有蘇州之行、人數衆多、大約可售去不少、敬請將印鑑設法提先蓋就、賜下、以便應用、並請於開會時遴派專員蒞臨監視、事關善舉、諒蒙贊同、一亭先生處已另函奉知矣、并及、此致上海籌募各省水災義振會、友聲旅行團啟、㈡一亭先生有道、敝團鑒於本年各省水災綦重、遍野哀鴻、延頸待拯、爰定九月七日、假坐申園舉行運動會、以資籌欵助振、惟是給獎等領袖、社會泰斗、爲此函禱、屆時務請枉駕給獎、以資鼓勵、事關拯濟災胞、仁人爲善惟諒、當念不致見却也、專此奉布、祗頌道安、友聲旅行團姚元幹啟、

白玫瑰公司播送精彩平劇助賑

南京路慶西路明智里白玫瑰公司、近以各處災情奇重、商晚特邀海上名票、假座永生電臺、播送精彩平劇、並以營業收入、提出百分之十、捐送水災義賑會、當時衛承聽衆慨慨解囊、計有周松卿君點汪其俊君別窰、捐洋五元、薛霖齡君點張中原君掃松、捐洋四元、剛老太太點李白水君四郎探母、捐洋十五元、陳覺光弟弟點陳覺民君桑園寄子、捐洋十元、朱順昌弟弟捐洋五元、張老太太點張中原君追韓信、捐洋五元、張小姐點曹亮節君荒山淚、捐洋五元、王福根君點汪其俊君打嚴嵩、捐洋五元、蔣淡炳君點汪其俊君路遙知馬力、捐洋五元、程選吉君點李白水君落馬湖、捐洋十元、白玫瑰公司送貨隊點碧瑞霞君拜二關、捐洋三元一角、白玫瑰公司足球隊點洪騮元、周小弟弟捐洋五元、洪昌宇君點汪其俊君掃松、捐洋十元、王小妹妹捐洋三元五角、又某君滑油山、捐洋五元、白玫瑰公司捐洋五元七角七分、共計洋九十八元三角七分、業於昨日送交雲南路水災義賑會、該公司熱心公益、殊堪欽佩云、

本市犯罪案件統計

過去一週間

本市公安局昨發表八月二十四日至八月三十日過去一星期中境內發生犯罪案件、共計三五八件、查獲人犯、計男女六二七名口分列如后、計開、搶奪强案一件、人犯一三〇人、傷害案八一件、人犯二三一人、竊盜案九〇件、人犯一三〇人、竊盜案一件、人犯四五人、鴉片案、三一件、人犯六三人、紅丸嗎啡案一件、人犯一三人、賭博案二件、人犯六人、詐欺案二件、人犯三人、共黨案三件、人犯三人、命案九件、人犯八人、火案二件、人犯三人、僞鈔案七件、人犯一〇人、違警案三件、人犯一人、其他刑事等案三六件、人犯八七人、合計三五八件、人犯六二七人、以上查獲人犯、均經第三科預審終結、除案情輕微依照違警罰法處理、或判處開釋、以及烟犯飭具結領照者、計一〇六外、其餘人犯、均經解送地方法院、或其他主管機關審理、至本週查獲犯罪案件、較上星期減少三六件、查獲人犯減少九〇人、

市民合作社昨開設立人會議

近由名流許世英·王曉籟·屈映光·林康侯·趙晉卿·黃磨潤·姚錫九·王鯤從·潘肇邦·許賓助·等發起、設之上海市民生產消費信用保險有限合作社、經合作專家尹鎬能負責籌備、設籌備處於漢口路泰安大樓、徵求設立人、照原定組織程序、於昨日（一日）開設立人會議、當經議決、㈠繼續徵求設立人、仍由籌備處擔任辦理、㈡擇定社址、由籌備處先行選擇相當地點、俟開創立會時決定、㈢收集股欵、自九月五日起、開始由設立人將所認股欵、交籌備處或誠安銀行代收、㈣召集創立會日期、原定九月十日、茲改爲十月六日、屆時再行通知、

國貨橡膠製品業改選大會紀

國貨橡膠製品業、於上月卅一日下午二時、舉行第三屆改選、召集會員代表大會、到有義和·蘇公選·協康·馬傑夫·大德·余秋生·民生·張和衷·大中華·楊蔚然·大中興·鄒陳越生·大陸·徐步青·正大洪·九皋·交通·吳哲生·大中央·余性本·春論·饒余倧卿·華通·翁祖培·義生·毛雨亭·（李德生代）·萬興·王新甫·大中國·羅利·葉華性·永和·周松蘇·東兄弟·鄧兆珍·永大·顧執中·宏大·任志遠·大上海·處仲謙·等二十餘家、市黨部派王思誠·社會局派張達夫·市商會派李如璋·到會指導、由蘇公選主席、行禮如儀、主席報告會務及收支賬目畢、即開始選舉、公推唐和衷·顧執中·檢票、楊蔚然·余秋生·唱票、結果、揭曉、計吳哲生·余性本·徐步青·葉華性·任志遠·張鶴年·徐麥蔚·馬傑夫·當選爲執行委員、鄧兆珍·余莘蓀·洪九皋·爲候補執委、蘇公選當選爲監委、楊水年·周松濤·爲候補監委、並議及數項行價各項要案、議至六時始散、

大鰉魚將在天蟾舞台表演

日前報載、五馬路外灘、當潮漲時、發現身長丈餘大鰉魚一頭、爲住居浦東冰田業搖渡船者、薄合船夫、費九牛二虎之力、設法捕得、携歸家中、以待善價而沽、事爲天蟾舞臺聞知、因新排七本濟公傳新劇、中有百骨人臟、濟公捉妖、等情節、正欲覓此等怪獸、以助劇情、爰即派背景部主任劉坤樂、於前日親赴浦東訪問船戶、出數百金代價、將此碩大無朋之怪獸購得、此物性頗馴善、經趙如泉連日訓練、能悟人意、以備加入新排七本濟公傳中當場表演、俾舞臺上別開生面、他日定能哄動一時云、

高二分院更改辦公時間

仍依向例辦理

江蘇高等法院第二分院院長沈家彝、爲暑期已滿、辦公時間、仍照向例辦理、昨特發貼布告云、查現在暑期已過、本院及所屬院監辦公時間、仍依向例改爲上午八時至十二時、下午一時至五時、除令知院監外、合亟佈告週知、此佈、

莫爾安麥膏魚肝油到滬

本市華達藥行獨家經理瑞士國出品莫爾安麥膏魚肝油、能助消化、健脾胃、改良血質、補益虧耗、個體氣惡味、哺乳者及病後正在復原者、服之尤有特效、並具有戒烟功能、前以進貨未到、市售暫脫、致令當服者、不能持續服食、現已大批抵滬、三大公司及全國各大藥房均有代售、

周黃婚禮紀盛

本埠中南興行董事長黃弈佳先生之令嫒寳堂女士、與周幼梅先生之令弟壽愷君、昨日下午四時在國際飯店舉行婚禮、是晚並在該飯店讌客、但賀君平素不喜舖張、故此次婚禮從簡、但戚友聞知其事、多往致賀、來賓多屬銀行界名人、車龍水馬、頗極一時之盛、

名人代辦壽屏廉潤

張君滄庵、爲蘭陵望族、家學淵源、攻書甚勤、諸子百家之說、無不通貫、爲文上追史遷、下探柳州、不落恒蹊、故其聲馳大江南北、品重藝林、客歲中委某公欽其才、斥鉅資挽與張氏之茱萸詠者屬爲亡室著墓志並書其碑、本年四月間、海上聞人曹幼珊慶祝七十壽辰、張氏又爲其代撰壽序、附堂、洋洋數千言、一字一珠、當履堂桌、見者咸嘖嘖稱賞、故日來求其文字者、踵趾相接、外埠如南京·北平·濟南·杭州·蕪湖·等處、皆紛紛函訂、而張氏幸精神倘健、亦頗願多留文字於人間、故來無勿應、並一律廉潤、計屏連做連書每幅六元、至速一星期、不誤爲刻、其他傳記·碑誌·及壽聯·輓聯·壽詩·頌詞·像贊、亦極克己、急需者隔日取件、小品且可立應、收件處上海天津路西東銀行轉、

泰和洋行華總經理就職

英商

本埠博物院路八十八號、英商泰和洋行、開設滬埠、已近三十年、該行專營呢絨五金顏料各種貨物、因前總經理已辭職、今該行另覓甬人王卓孫君爲總經理、於昨晨到行就職、聞晨間趨行道賀者、達五六百人、而聞人鉅紳頗多云、

穆罕默德言行錄出版

上海蒲柏路三八〇號伊斯蘭文化供應社發行之穆罕默德言行錄一書、已於今日出版、內容有穆罕默德之信仰·仁慈·謙虛·日常生活等、並附有嘉言選錄一百數十條、全書約萬餘言、平裝一冊、定價大洋一角五分、凡研究歷史·宗教·社會·諸學者、不可不讀、上海時報營業部·大公報代辦部·及各大書局均有代售、鎮江代售處鎮江書店·南京申報發書分銷處·太原東米市中國伊斯蘭佈道會·北平·開封·西安·山東·等處代售、刻正在接洽中·

天氣報告

徐家滙天文台昨日午後四時三十分氣象預報云、山東四周天晴、有東北至東南微風、揚子江流域天曇、尙晴好、有東北風、東海大由曇轉陰、有局部之陣雨、並有東南至西南風不等、呂宋東之颶風仍徐向西北進行、其中心午前六時進至距北緯一七度東經一二七度約一百二十哩以內、風力未悉、另一颶風將進抵瓜姆向西北西進行、又昨日午後三時二十四小時內、本埠氣溫、最高八七·八、最低七一·六、去年同日最高八七·四、最低六九·三、

招領

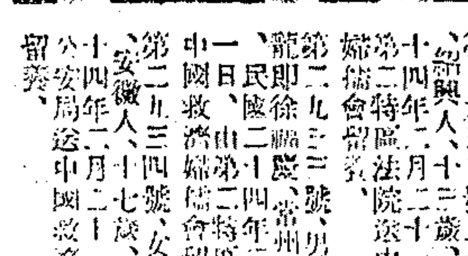

如有走失男女者請往滬此處地位社會局啟

第一九三一號、女性、根弟、紹興人、十三歲、民國十四年二月二十一日、由第二特區法院送中國救濟婦孺會留養、

第二九三三號、男性、龔金龍卽徐耀駿、常州人、九歲、民國二十四年二月二十一日、由第二特區法院送中國救濟婦孺會留養、

第二九三四號、女性、冬瑞、安徽人、十七歲、民國十四年二月二十一日、由公安局送中國救濟婦孺會留養、

經來疼痛請服凡拉蒙
各大藥房均有出售
Veramon
Schering
凡拉蒙
立止一切疼痛

美國洛買脫自來水筆海關估價每支弍元普及各界試用但求收回稅運故憑報附洋壹元可得弍支謝絕還批
真14K金尖電木筆桿每支附辯壹券
誠實犧牲 敬請比較
中國華運筆廠新生活紀念事真金尖電木桿均有頗明商標市售每支四元五角現請國人試用批評特將千支每支減收半元式行以十餘月作抵決不廣告欺偽
總經理愛爾登行 上海漢口路六三二號

張德記 真空管自來水筆

本公司經理海勒洋行出品真空管能透明管內墨水14K金尖自來水筆容水量多式樣新穎永久保用包退還洋「與市上一般投機之徒劣貨欺人者」大不相同今作廣告犧牲主義爲各界試用起見原價五元特售二元銀星牌金筆原價七元特售三元(女用二元)外埠寄費加一郵票九五
犧牲過鉅 每人限購一支 九月底止過期原價發售
華南印刷貿易公司發行
上海英租界牛莊路三星舞台隔壁六九一號三樓電話九四七六七

教育新聞

江蘇教費管理處科長已定

江蘇教育經費管理處第一科總務科科長楊子佚積勞病故後、所遺科長一席、江蘇省立各校校長表示此科總司江蘇教費之出納、人選極關重要、曾提出人選標準要有聲望及熟悉江蘇教費情形「現聞該處鈕惕生處長、以原任該處第三科科長劉勳麟資望學識經驗、符合蘇省教育界建議條件、(劉曾任前蘇省工業專門學校校長、在教費處任第三科長多年、於江蘇教費之清理、田賦已上軌道、最近蘇省教費能按月發費劉頗有功)、已調劉勳麟任第一科科長、劉所遺第三科長一席、已聘前任江蘇民政廳科長及吳縣縣長黃蘊深擔任、

川大新舊校長交替

(成都三十一日電)川大新舊校長王兆榮任鴻雋、卅一日晨十時至校辦理交代、已將校印圖書儀器校具等移交竣事、秘書處及文法學院、亦移交清楚、一日移交理學院、

中大實行新學曆

(南京一日電)中大本年度實行新學曆、春假廢止、暑假提早一星期、一日已開學、六日上課、

教部派員視察 蘇浙滬護士校報告

教育部日前派醫學專門人員、視察江蘇浙江上海等省市護士學校、視察結果、業經呈報教部、茲將該項報告中視察總評及視察意見兩項探誌於下、

一、所視察之學校

上海方面爲上海伯特利護士學校、上海紅十字會護士學校、上海尚賢堂婦孺護士學校、上海仁濟護士學校、上海寶隆醫院護士學校、上海西門婦孺醫院、上海同德醫院護士學校、上海市立醫院護士學校、上海體仁醫院護士學校、上海中德醫院助產學校、上海大德醫院助產學校、上海宏恩醫院護士學校、杭州方面爲杭州普濟醫院、杭州同仁外科醫院、杭州廣濟醫院護士學校、常州方面爲常州新華醫院、常州紅卍字會醫院學校、常州武進醫院護士學校、浙江省方面爲浙江省立醫藥專科學校護士學校、蘇州方面爲蘇州博習醫院護士學校、蘇州更生醫院護士學校、蘇州福音醫院護士學校、蘇州婦孺醫院助手訓練班、鎮江方面爲鎮江基督醫院護士學校、鎮江弘仁醫院護士學校、江蘇省爲江蘇省立醫院護士學校、吳興爲吳興福音醫院護士學校、以上共計二十七校

二、視察總評

㊀各校招收學生每多利用以供本院護病工作、藉可減省經費、且其訓練目的、僅爲應付本院之需要、惟畢業後本院不能全部容納、其他醫院及衛生機關、對於上項畢業生所受訓練、多表示不能滿意、不願延攬、因此畢業生多有失業者、㊁各校師資均感缺乏、現任教員多以醫師或護士兼任、每因院中醫務過忙、不免授課疏略、而各校訓育之實施、每無負責人員、㊂各校所授教材、多不能適合部頒課程標準、間有用課本者、亦多陳舊不適用、㊃此次所視察之學校、其修業期限、至不齊一、有十六校是三年半、二校是三年、二校是四年、考其原因有二、(一)利用學生在院服務、(二)以爲護士工作需要長期之經驗及實習、㊄各校參考書籍、由學校供給者、極爲少數、其他普通書籍更少置備、㊅各校均未設置適宜的練習室、僅將學生送入病房實習、以病人爲實習品、未免危險、㊆各校醫院之特別及頭二等病房皆准家人陪住、因此病室雜亂不潔、且病人家中送來食品、難免不合衛生、殊易染傳病症、破壞隔離法、以致管理方面在在發生困難、考其原因不外(一)因家人之懇求、難以拒絕(二)醫院因此可得餘利及省人事、㊇各校之實施訓練、多類似學徒制度、功課多與本院實習相關連、惟多數以公民・國文・社會學等爲不需之功課、且學生僅讀產科理論及助產醫生接生、實際上沒有接產的機會

三、視察意見

㊀各校均應有練習室之設備、一切練習用具、均應儘量備齊、學生在練習室受指導認爲及格後、方准入病室實習、㊁各校招生時須按照所設病床數酌收學生、最好以一與四之比(即每四病床可收一學生)、因床位不能常滿、恐致學生多而病人少、失卻實際經驗機會、㊂各校均應遵照部頒課程標準、一律三年畢業、不得任意變更、㊃各校應有專資管理訓育人員、㊄各校均應設置圖書室或閱報室、各種有關護士刊物及其他必需雜誌、應一律置備、㊅各校醫院應限制病人之陪住、改良探望病人方法、不准家人替代護士護理病人、㊆各校學生上課及實習、均應按照規定時間、不得因工作而減少授課時間、㊇各校經費、均應獨立、俾得充分發展、

一特區私立中小學 明年補助費開始審查

▲今日起至月底止填表送局

▲市教育局昨特發通告知照

上海市教育局、昨發出敎字第三五六四九號通告云、查本市第一特區工部局一九三六年補助費、業屆請求之期、凡第一特區內已經本局核准立案、及試辦改良、暨准予開辦之私立中小學合於補助規程、欲請領該項補助費者、得自本年九月二日起、至九月七日止、來局具領表格、並限於九月三十日以前將領得表格詳填呈送本局、以憑審核彙轉辦理、特此通告、

小男兒 (卅三)

美國奧爾珂德女士原著 鄭時滄(宗海)譯

「我要去積儲下來，直到我足夠自備一枝提琴，這樣我便可自食其力，不是嗎？」當他送錢與裴先生請其代爲保存時總是這麼說。

「這是我的希望，乃德，但你必得先要強健有力，並且在你音樂的頭腦裏也要充實些知識。這樣，勞先生總會給你設法一個地位，幾年以後我們都要來聽你當衆演奏」。

既有許多適合性情的工作，又有同情的鼓勵，因之而發生希望，乃德在這些情形之下覺得他一天快活一天，而在他的音樂課裏尤有長足的進步，裴先生覩此情形，也就恕過他在別的事上的遲緩，因爲他深知凡精神之所在，心思也是最凝斂的。假如他果真忽略了較重要的功課，祇是將那提琴和拉弦拑起一天，便足使其改悔。恐怕一旦要完全失去了這個讚佩而切心的朋友，使他對於其本務自奮勵；況且既已拿事實來證明了他也能夠習得這些功課，那末又何用說「我不能」呢？

小梅對音樂甚爲愛好，見到了有能唱歌或奏樂的人，她對之只有肅然起敬，因此當乃德在練習時，她常獨坐在乃德房門外的階梯之上，藉以仔細諦聽。他知道了，心中甚爲歡喜，他便爲了這一個安靜的小聽者之故，越發盡力；她就不進來，祇是喜歡坐着，縫綴她的那種顏色絢爛的布塊，有時撫拍着她許多囡囡兒中的一個，臉上現出一種微茫縹渺的快樂，使蜀姨母不由地含着眼淚說道，「多麼像我的瑪絲」，於是輕輕走過，深怕她雖然是個熟人，也許會擾亂這小孩甜蜜的欣賞呢。

日本實施青年學校制度

▲併合補習學校及青年訓練所

(華聯社一日東京電)日教育部從今日起、實施青年學校之新制度、併合原有之補習學校及青年訓練所、應各地之特種情形、可以加減其訓練學科、分爲五大科目、其內容如左、

㊀修身及公民科、教授國體之本義、自治精神、法制、經濟及社會常識、

㊁普通學科教授國語・國史・地理・數學・及普樂、

㊂職業科、特與地方產業機關連絡、實習水產工業商業農業等各種技術、應其地方之需要、任意選擇其課程、

㊃家事及裁縫科、集未出嫁女子教習家政裁縫及手藝等、傚注家庭生活所需之知識、

㊄體育科教習體操・教練・競技及遊戲等、

㊅教練科特別側重軍事教練、

中國衛生教育社 上海分社昨日成立

▲市歡送俞龐兩社員出國考察

中國衛生教育社爲聯絡本市衛生及教育兩界有志衛生教育人士、專事倡導衛生教育、力謀中國衛生教育之普及起見、委派社員潘公展・俞松筠・汪企張三君、籌設上海分社、於昨日上午十時在福煦路中德醫院開成立大會、並歡送俞松筠・龐京周二社員出國考察衛生教育、社員到者有吳鐵城・潘公展・楊廷安・翁之龍・陳白・蔣建白・俞松筠・龐京周・陶廣川、及市黨部代表毛雲、教育局代表蔣建白、衛生局代表鍾子瑜、總社代表胡定安等一十餘人、公推潘公展爲臨時主席、沈陪升紀錄、行禮如儀後、由潘公展報告籌備經過、次討論修改分社章程、選舉潘公展爲總幹事・汪企張・陶廣川・俞松筠・胡叔異・朱仰高・翁之龍・陳白七人爲幹事、傅北辰・龐京周・謝筠壽三人爲候補幹事、幷假中德醫院爲社址、末由主席代表各社員歡送俞龐兩社員出國考察致辭、及攝影而散、

市立識字校昨日考試

▲第一期已圓滿結束

本市政府自七月一日起推行強迫識字教育、第一期設立市立識字學校二百二十所、業已期滿、於昨由市府派員分赴各校舉行測驗、業已完竣、第一期識字學校已告圓滿結束、至第二期學校、擬於本月九日設立、數量仍爲二百二十所、惟休業期間、延長爲三個月云、

本市第九屆 小學教員登記揭曉

▲充級任教員五百五十九人

▲充其他者計一百四十九人

上海市教育局、昨發出敎字第三五六四二號通告云、查本局舉辦第九屆小學教員登記、凡應報名登記者、共八百七十人、業經分別辦理體格檢查及口試、並將繳驗畢業證書及其證明文件、逐一審查完竣、計准充小學級任教員者、五百五十九人、准充小學專科教員者、八十三人、准充幼稚園及初級小學教員者、六十六人、除資格不合或手續不全者無從審核外、茲將本屆登記及格名單揭示於九月一日晨報本局公告欄、所有繳驗各項證明文件、俟登記表蓋印後另行規定日期公告同時發給、合亟布告、仰各知照、此布、局長潘公展、

市教局嘉獎粵東中學

水電路粵東中學(原名廣肇中學)昨日奉到上海市教育局訓令教字第三五五五一號內開、據本局二十三年度視察報告「該校校舍新建、實驗合用、設備良好、行政有條不紊、教學合法、訓導有方、學生活潑守秩序、成績斐然」、成績列入甲等、應予傳令嘉獎、以資鼓勵、合行令仰知照、此令、

商務印書館 兒童圖書競賽給獎

商務印書館於八月一日起至八月十八日止、在該館店堂、舉行兒童圖書競賽、計初賽錄取五十四人、復於八月二十一日舉行複賽、低・中・高三級各錄取一人、昨日下午二時給獎之禮、計初級陸隴齊等、中級何銀年等、高級楊嘉禔等、各獎兒童畫報或兒童世界全年一份、錄組第一名初級汪伊甸、中級曹微々、高級李亨利、各獎小學生文庫乙編一部、

各校消息

▲杭師小學教育函授班 浙江省立杭州師範學校附設之小學教育函授班、自創辦迄今、已歷五屆、學員分佈全國各省、各科講義、均由該校特約對於各該科素有研究之教師編撰、內容豐富精彩、裨益於研究小學教育者不淺、本學期係第六屆開始、函授科目、共計教育法令、兒童文學、小學學科心理學、小學各科成績考查及記分法、教育測驗及統計、教育公牘、小學行政、小學訓育問題、小學週唱、教材及教法等九種、聞現已開始報名、預定十月中旬截止、簡章函索即寄云、

▲中國女中 西門林蔭路中國女子中學、招考新生取錄者計二百餘人、聞因各方函請來校求學者尚多、爲便利各新生起見、決續招考、可隨時來校報考、並定於九月四日開學上課、新舊各生來校繳費者極爲踴躍、又聞創辦人王孝英李大超、因年來學生驟增、原有校舍不敷應用、已決定積極進行、於明年完成新校舍計劃、

▲廣明小學 中國女中附設廣明小學、在林蔭路方斜路口、投考新生甚多、現已開學上課、爲便利教管學生起見、特設宿舍爲學生住宿、並聞尚可報名來校入學、

▲證券業小學 王家沙花園路證券業小學、所聘教師、學驗俱豐、均於訓教有方、頗爲認真、上學期已由教育局派員視察、認爲辦理完善准予立案、故本學期報名新生、更爲擁擠、三四年級業已額滿、並聞該校畢業後、可免試保送升入正始中學・市北中學・上海中學・上海幼稚師範・明德商業中學・金業中學等、聞該校已於上月二十四日開學、二十八日正式上課、

▲君毅中學 上海南市斜橋局門路君毅中學、本屆落成新校舍、特闢女生部宿舍、可預容女生二百、開班四級、現聞該校女生部學生、除已錄取外、尚有餘額可容、各方女生、日來又紛紛來校要求續招考、並有以市況凋疲、經濟困難、懇請酌減學費等情、該校招生委員會應各方女生之請求、特提交第三次招生委員會議議決、對女子部優待辦法、

▲白鵝畫校 滬上名畫家陳秋草方雪鴣潘思同等創立之白鵝繪畫學校、爲國內僅有之美術補習團體、歷屆畢業生員、多以實技優異、見用於世、近爲適應社會需要、養成實用美術人才、改進現代商業美術起見、本期特設實用美術班、實施生產美術之訓導、開始招生以來、報名加入者甚爲踴躍、聞其學科包羅一切商業美術裝飾藝術、修業期間限定一學期、教略係以培養各學員基本實技爲原則、俾畢業後即可勝任社會任何重要美術職業、隨接具備改進工商建築各業美術設計之能力、該校開學定九月十日、不論已未習畫、不限性別、有志此道者均得函致本埠支登路四四五號索章參閱加入研究云、

▲全人小學 本埠法租界亞爾培路步高里全人小學、自余雅敏君任校長後、校務日見興盛、故本學期前往報名投考者頗形擁擠、該校已於前日正式行開學典禮、即日上課、聞尚有餘額、

▲黃花岡中學 本埠黃花岡中學、爲中央黨部於國內特准設立之唯一學校、原有地址不敷應用、業已遷至閘北香山路二六九號大廈、屋宇宏暢、操場廣闊、所聘職員、均係學識並長、如教務主任曹偉奇、爲國立勞大教育學士、訓育主任曾懷琮、爲國立勞大文學士等、教員盧滌爲國立北京大學法學士、彭子蘊爲國立中山大學文學士、侯煥章爲大同大學理學士、沈則林爲浙江法政法學士、陳人龍爲東吳大學文學士等、一日開學、爲應學生請求、於九月六日仍繼續招考新生云、

▲上海美專 上海美術專科學校校長劉海粟歸國後、厘訂改革方案、一、提高學術思想從事中國文藝復興運動、二、培養藝術科及勞作科師資、以謀發展藝術及勞作教育、三、養成實用藝術人才補助生產教育與全校同人共矢以苦幹硬幹之精神推進校務云、又訊成美藝術師範、該校爲求造就中小學校校園藝術勞作科師資、附設成美藝術師範學校、新聘謝海燕担任主任、投考者甚爲踴躍、並聞爲優待清寒有志學生起見、特設免費新生十名、惟須由教育機關具函保送、

體育消息

施博根簡而潔 當選埠際游泳代表

▲開上海國人游泳界之新紀元

全滬中西公開游泳錦標賽、於上月廿四日在邁爾西愛路法商會揭幕、續於廿八日晚舉行第二次公開賽、其第三次賽、已於前晚(卅一)十時、仍在原處舉行、華人方面參加者、爲簡而潔、施博根及梁偉生等三人、項目爲百碼俯泳及百碼自由兩項、簡而潔於俯泳中、與惠令威而茲競爭頗烈、終點以十分之一秒之差、失敗於威而茲、威之成績爲七十九秒八、簡之成績爲七十九秒九、均爲上海之新紀錄、殊覺可貴、池旁西人、對簡之雄姿、均爲咋舌、贊美不置、咸簡兩人、已被本埠業餘游泳會、選爲港滬埠際游泳賽上海埠際代表、歷屆本埠埠際游泳代表均爲西人所佔據、我華人從未染指、本屆施博根氏破例於先、簡氏繼之於後、爲我華人生色不少、梁偉生於百碼自由式中、與海蒙勞根兩人、競爭亦烈、結果得第三、現全滬公開錦標賽、尚有五十碼自由式、及四百四十碼自由式兩項、定於本月七日在西青游泳池舉行決賽、並定三日下午六時舉行四百四十碼自由式預賽、五日下午六時舉行五十碼自由式預賽、預賽不收門票、可自由參觀、我國名將梁偉生及施博根、均參加此兩項、奪標呼聲殊濃厚、至港滬埠際游泳、將於本月十八日、在香港舉行、本埠代表、定十三日啟程南下、梁偉生君亦有被選爲埠際代表之希望、最可惜者爲第一幕之百碼仰泳、我國周瑞琴君、已在預賽中獲選、在決賽時周君因要事返港、致不克參加、否則或有列入第二名之希望也、

高級棒球賽 中華勝內外廠

十比九表演精彩

—中華第一次光榮成績—

高級棒球賽、中華隊屢次遇業餘及麥令等比賽、雖迭遭敗北、但表演緊湊、技術猛進不已、上星期在虹口公園與內外廠比賽、僅賽兩局、中華以二比零佔優、逆料中華可得勝利、忽大雨傾盆而下、比賽中止、昨日下午二時、二隊重逢於虹口、中華挾精銳之隊伍、予內外廠以迎頭痛擊、結果卒以十比九歸中華首次之勝利、

開始兩局、各無建樹、第三四兩局、中華各得二分、而內外廠在重大威脅之下、生路毫無、祇得一分、第五局日僑反抗得法、取得二分、成四比三、而下局中華一氣奔回四人之多、氣燄大張、往後兩局、內外廠又各得一分、最後一局生死關頭、中華又加二分、湊成十分、內外廠不甘屈伏、大舉反攻、竟連得四分、幸中華吃緊防禦、以一分之差、獲最後勝利、另一場業餘勝上紡、十四比二、

	㊀	㊁	㊂	㊃	㊄	㊅	㊆	㊇	㊈	
中華	○	○	二	二	○	四	○	○	二	十分
內外廠	○	○	一	○	二	○	一	一	四	九分

本市出席全運選手 田徑預選開始報名

足球試賽明日截止報名

男女游泳今晚開始訓練

本市參加本屆全運會、田徑預選定本月七日下午二時在交大舉行、業於昨日起開始報名、地點在大吉路市一體育場、定四日截止報名、運動員可逕往報名、又足球試賽定本月八日舉行、已於昨日起開始報名、地點在申園全國體協會、至三日截止報名云、

又男女游泳報名已於昨午截止、此次向中青會報名者、男子方面共爲踴躍、計達五十四人、其中包涵不少名將、如施博根・梁偉生・張榮光・楊亭華・黃日雄・吳幹生・周瑞琴・余郁子・余榮華及簡氏三雄明廉潔等、均爲第一流選手、並爲本屆國際游泳賽之中華代表、將來甄拔正式代表時、將以此數人爲基本隊員、惟此次女子向該會報名者、僅祇五人、其中三人且爲中青隊員、其餘兩人、則爲自青市移植滬濱之何氏姊妹、惟大姊文懿業已返青、不及返滬參加、至新近成立擁有一百會員之中國女子游泳會、遍覓報名單上、竟無一人加入、殊覺詫異、現男子兩組、已定今日起每晚八時至九時、在四川路青年會游泳池混合訓練一星期、再舉行甄別正式代表、並於混合訓練時期、每晚測驗各人成績姿勢及轉身是否合格、在甄拔代表時、並將以一星期來之成績、參酌去取、以免在預選時之一剎那、或有滄海遺珠之憾也、茲將報名參與混合訓練之男女名單錄下、

▲男子 一梁偉生、二張榮光、三余榮邦、四陸惠傑、五施博根、六簡而明、七周瑞琴、八許守強、九沈家怡、十簡而潔、十一簡而廉、十二余榮基、十三梁國權、十四余郁子、十五鄭正仁、十六溫徵令、十七陳玉泉、十八朱炯培、十九黃日雄、二十郭銳恭、二十一楊亭華、二十二吳幹生、二十三鍾壽均、二十四吳紹鏞、二十五王元立、二十六溫徵甲、二十七翟征鴻、二十八劉子燊、二十九梁志桓、三十李道一、三十一王永廣、三十二陳日斌、三十三鄭金甘、三十四黃偉爵、三十五黃汝霖、三十六吳德盛、三十七謝國人、三十八邊鏞銳、三十九鄭斌熾、四十郭鈞祺、四十一侯新慶、四十二陳文和、四十三華寄嵐、四十四許琛瑞、四十五金懷祖、四十六何月殿、四十七王棣棟、四十八陳兆熊、四十九薛雍源、五十梁友聲、五十一趙神光、五十二陸惠民、五十三王寄 五十四萬家錫、

▲女子 五十五陳寶璇、五十六劉荣嫺、五十七周秀珍、五十八何文靜、五十九何文錦、

徐海十縣運動會開幕

(徐州三十一日電)徐海十縣全運會、一日晨在雲龍山下開幕、到銅蕭豐沛碭邳睢宿贛沭十縣男女選手三百餘人、由銅山縣長王公璵主席、邵專員邢專員由師長等演說、觀衆兩萬人、繼開始比賽、成績甚佳、竟日有數項打破省紀錄者、

日本台杯選手 今日在滬表演

下午三時半在法商會

日本出席台林選手山岸西村及遠征爪哇之木下塚田等一行人四人、業於昨晚搭乘箱根丸抵滬、今日即應上海草地網球會之邀、在法商總會表演三場、時間自下午三時半起、秩序如下、

三時半	山岸	對	西村
四時半	塚田 木下	對	林寶華 潘禮發區
五時半	山岸 西村	對	德孚 卡爾生

羅泊杯複賽 中華敗於美國

歷屆盟主退讓 英美得決賽權

羅泊盃國際雙打、舉行複賽、計有中美暨英日兩組、昨日下午三時半在法商總會、觀者什九係西人、比賽結果、美以三比二勝中華、英以三比○勝日本、

卡遜(美) 史規亞	一比六 四比六 九比七 六比三 六比三	林寶華(中) 邱飛海
德孚(英) 卡爾生	六比二 六比三 六比二	內田(日) 木村

連勝兩盤

中美之戰、首先舉行、第一盤內、林邱合作極佳、而卡遜與史規亞則自殺漿鑿、除第四局獲勝外、餘均敗北、中華遂以六比一先佔上風、第二盤內、卡史極力振作、形勢轉趨緊湊、自一比一而成三比三後、輪值卡遜發球、不意屢次上網、均難如願以償、遂爲林邱乘隙而下、反以四比三佔先、嗣後雖有激烈之鬥爭、奈史規亞銷誤頻出、終以四比六再度敗北、

好景不常

第三盤內、林邱滿擬乘勢直下、然卡史二人亦不甘示弱、於是遂成相持不下之勢、雙方均於發球局而獲勝、造成平局凡七次之多、嗣後因邱飛海在發球內未曾取勝、卒以七比九受挫、第四盤內、卡史二人精神抖擻、銖銖必較、一比一後、竟連下三局、而以四比一遙遙領前、林邱雖一再奮鬥、奈心餘力絀、徒呼負負、結果成六比三、

五盤決賽

於五盤開始、雙方鑒於勝負得失、在此一舉、無不出全力以赴、起初形成均勢、局面極爲緊湊、迫成三比三後、不意林邱復陷於不景氣之氛圍中、而卡史則得心應手、上網勞致、鮮有錯誤、遂一帆風順、卒以六比三再度告捷、

英日之戰

因實力懸殊、形成一面倒、德孚身長玉立、攔網高超、無不如心所欲、致日本內田木村二人、徒有招架之功、而少還擊之力、三盤終過、精彩殊少、

乒乓賑災賽功德圓滿

▲廣東勇戰獲得最後勝利

▲童子女子表演倍極精彩

本市上海乒乓聯會此次發起乒乓賑災賽、前晚爲廣東對瑯琊決賽之期、聯會方面爲增加興趣、及提倡兒童女子乒乓起見、特加聘乒乓小同志黎鏗等、女同志郭懿華等、於決賽前作表演賽、至九時半始畢、廣東與瑯琊之決戰、繼即開始、賽來驚駭萬狀、蓋昨賽瑯琊本有戰勝廣東之可能、乃失之毫釐、差以千里、樂俊昌初以二對零佔先、乃林慕容頗有穩定之削球、終以三比二反敗爲勝、於是造成各二局面、末組廣東陳兆文以三比零輕取瑯琊郭予雄、而獲最後之勝利、茲將是日比賽成績錄後、

▲表演賽

鄧德培	鄧秀榮	三—○
張嘉箴	陳祥濤	三—二
陳景麟	呂超凡	三—二
鄭寵華	鄭家昆	三—二
范鮎	黎鏗	三—一

廣東	瑯琊	成績	優勝
盧仲球	葉金根	○—三	瑯琊
歐陽維	張英	三—二	廣東
容德能	鄭國範	二—三	瑯琊
林慕容	樂俊昌	三—二	廣東
陳兆文	郭予雄	三—○	廣東

又該會通告凡下列各球員、希於今晚(九月二日)下午七時前、往該會(福生路中華僑德會三樓)兵乓室報到、出席本市預選賽爲荷、姚冠凡・梁鼎志・蔣勤誠・桂偉民・羅汝洪・張發禎・陸獻琛・許樹棠・郭錫權・劉龍洲・盧文良・邢嘉良・陳邦・胡淵如・鮑伯玉・奚逸・盧尚志・劉福安、

競走會練習成績

中華競走會昨晨開始練習五萬公尺之十七英里競走、加入者十餘人、除蔡正義張遙九王涇仁金振耀等外、尚有三年未走之老將周余愚、此次亦參加練習、雖好久未試腳步、去年又不幸腳跟受傷、但視昨日之成績、未見稍遜、不愧爲老將也、出發後、一路上張王蔡周四人列隊前進、無分前後、各人步伐非常輕快、蓋僅走十七英里耳、迨至福煦路略有參差、金振耀等數人、因初次加入、改走十三英里、但成績尚佳、亦可造之人才也、茲將十七英里之成績錄後、聞下星期路程稍增至二十五英里云、

一蔡正義	二小時四十一分半
二張遙九	二小時四十二分
三周余愚	二小時四十七分
四王涇仁	二小時四十七分

賢鈁盃補賽成績

中國網球聯合會第五屆賢鈁盃聯賽、目下積極進行補賽工作、近數日來、已賽七組之多、現祇極少數尚未履行完畢、大約最近期內當可完全結束、閘錦路本星期六已約綠燈、及星期日約齒輪補賽、其餘亦在接洽中云、最近補賽成績如下、

華强勝閘路	九比三
華强勝寶業	十五比○
晨光勝寶業	十比五
梅廬勝同濟	十一比四
梅廬勝寶業	十五比○
綠路勝晨光	十一比四
華强勝大德廳	十一比三

小球勁旅紛紛參加 全運小球表演預選賽

▲入選球隊約法十章

全運會小球表演賽、自經小球協會發起預選後、各小球隊聞訊、無不調兵遣將、準備參加、開賽之期不遠、入選球隊須知列後、

㊀每隊加入之隊員名單以十八人爲限、如名單中球員有不合格者、本會得函知該隊於三天內、調人遞補、逾期概不通融、㊁入選後須繳保證金三元、俟預選結束發還、如中途退出或取消資格者得沒收之、㊂每隊由本會發給隊員證十張、參觀券十張、以便比賽時憑證入場、否則得拒絕之、㊃比賽前各隊須先五分鐘、向該場裁判員報到、並領取陣綫表、俟賽畢填交裁判員、㊄比賽時絕對不得表現粗野舉動、違犯者取消全隊比賽資格、㊅比賽時各隊球員衣服、應有號碼字、以資識別、㊆比賽時之巡邊員、不可於接近之際、有所偏私、非經裁判員問訊、不得越權發表意見、㊇比賽時對於裁判員、須絕對服從、不得當場發生爭執、即有意見、亦須於比賽後二十四小時內、具正式抗議書送交本會、由主席裁判決交委員會判決之、㊈比賽秩序及地點、可參閱各報、如遇隔日天雨或比賽之日曾下小雨、須打電話八一一七三號本會問訊、否則比賽而不到場者、作棄權論、㊉比賽棄權一次者、即行取消資格、

上海婦女補習學校招生
上海市教育局立案　中華職業教育社合作
（旨趣）專為成年失學婦女及預備就業婦女補習升學而設
（科設）國文科　英文科　算學科　簿記科　刺繡科　縫紉科　家事科　日文科　打字科
（編制）初中高三級　（時間）晨午晚三班　（程度）初學至高中　（年齡）十二至五十
（校址）總校　霞飛路華龍路　分校　靜安寺膠州路　（電話）81280　30896
（章程）函索面取電話通知均可　（附告）可以住讀　歡迎參觀

大學及商科教本
國立上海商學院南大學教授　施伯珩編著
◆商業應用珠算合璧（商業常識）　六版增訂　初版實銀一元二角　再版一元
◆錢莊學（珠算課本）　初版實銀五角　再版一元半
◆上海金融市場論　初版實銀一元　再版一元
◆優待主顧　寄費不加　躉批從廉　書目備索◆
上海西門外安瀾路　商業珠算學社　生活　新敗　著作　代售　全國各地郵局可代購

肺癆病交秋之保衛
根治肺癆咳血聖藥
總發行所　上海西門唐家灣西德里（蓬萊路口）
北市分售處　南京路勞合路口德裕里七號
電話　二四九九四

統治婦科經病氣塊　保證生育
婦女在四十二歲以內，不論有病無病，保證在一年內生育，十拿十穩，百不失一！
吳涯川氣塊血瘤
吳涯川寓上海浙江路五馬路口金橋平涼路口

小額定期儲蓄存款
定期三月　週息七釐
期滿本息續轉　每次加息一釐
詳章備索
中國企業銀行儲蓄部
四川路三三號　電話一六九八〇
西門方斜路十四號　電話二一〇六九

適合新生活標準　唯一東方大公寓
上海德鄰公寓
大小房間四百餘個　內部設備精美整潔
高尚　經濟　幽靜　舒適
小住　包月　任客自便
地址　北四川路崇明路北郵政總局首
電話　四二三七七　轉接各部

海頡蘇
為德國痔瘡聖藥，對於內外痔瘡能止痛消腫殺菌收口。總經理上海美狀限洋行，各藥房均售，說明書備索

痔瘡聖藥
HADENSA

春秋

點滴

天下唯有殘缺不完的事物，够人想像，一經滿足了之後，便是平平無奇的了。雕刻名手替人刻的印章，特缺了小小的一角，這就表現了殘缺之美。十五夜的渾圓的月亮，只像個大餅，不如十三四夜的將圓未圓時的有味。殘碑斷碣，字跡不全，更見佳處。就是人們的生活，也以有一點缺憾為好。你若果享受到十全十美的生活，這只是一個平凡的人生，一切美妙的詩文，無所致其用，亦更創造不出什麼美妙的作品來。屈原如不見放，我們今日斷讀不到離騷的，這是不移之理。惟殘缺然後有美，一切都滿足了，就沒有動人的事物發見了。這世界也是殘缺的，強凌弱，衆暴寡，弄得來五光十色，目不暇接，如果世界真的完全和平起來，還成個什麼世界！（闌珊）

狗運亨通

馮摩尼

一個人反不如一隻狗，什麼意思？耶穌自有道理。

會做戲的狗明星，一個月也有幾百塊錢的薪水，狗主人可以靠狗發財。狗的日常生活，享受着世界上的愉快，而且也有汽車代步，假使狗生了病，有狗醫院可住，有獸醫治療，一般為衣食奔走的人，那里及得上牠，真是慚愧。

但是，狗的命運，也是有幸有不幸的，像蘇州的野狗，可就倒霉。因為它們整天在街頭覓食，而且其形殊不雅觀，一到春天，沿途交媾，頗能引起一般年青男女特殊的衝動，實屬有礙風化，而且時有瘋狗嚙人，行人都有意外的危險。我們蘇州野狗特別的多，當局因為這個意思，所以實行捕殺野狗。

當局捕殺野狗的方法，是用鐵棍擊斃，而且經過長時間的討論，才想出這個妙不過的方法來，真使我佩服得六肢投地：可是因了捕殺野狗，反而引起許多大慈善家的惻隱之心，於是阻住捕殺，當局奉命維護。已死的狗，都入枉死城，不曾死的，可就狗運亨通罷！

軟心腸的人畢竟還有，那許多大慈善家眼看着活生生的狗枉死於鐵棍之下，着實為狗悲哀，所以呈請停止捕殺，一方集資建屋，收容野狗，救活無數野狗，勝造無數浮屠。

指顧之間，集有六千元之狗經費，而且在蘇設立動物保護分會，更要籌措基本金五萬元，其法盡善，不過為了狗命慷慨解囊自願捐助；然而功德還是有限。今年鄂省水災奇重，幾個縣城，盡成澤國，洪水氾濫，田壚盡沒，死傷的人，有五萬人之多，（據報載）不曾捲入波濤的人民，都往高山避水，又是孤零無援，嗷嗷待哺，肚子究屬不能長時間挨餓，處於這種情形之下，真是水深火熱，看了這種情形，應該有點惻隱之心。幸而賑災會加以救濟，得保全許多人的生命，如果以六千元的狗經費充作災款，至少可以救活幾百個人，而況是同胞，不此之圖，而以護狗，這樣看來，真的狗運亨通啊！

雨夜的上海

張慕良

雨夜的上海是值得留戀的，因為它沒有惹人討厭的煩囂和沙塵，有的祇是美麗的畫面，和靜的美態。

俄國式的大菜館，那種「愛之集合」「維也納之夜」……亢激的調子，怪慘的組合在雨夜的微風里。黑啤酒，炸牛排，咖啡茶……雖然不時地施展着香氣，可是吸引力已不像晴天時候的有効力了。跳舞場，電影院，對於它們的營業也同樣地減少了吸引力。都市的動脈，也得暫時休息了一回。

霓紅燈的顏色，紅的，綠的，藍的：：溶成流水地點綴着雨色瀰漫的夜色。立體型的建築物在空際矯挺着鋼的軀幹，它們把平日所蘊藏着的汚垢，都洗了個乾淨；因之，它們更神氣地好像獰笑着那些幼稚的建築物。

為黑光亮的柏油路上，已很難看到瘋狂似的人影，和輕快疾馳似的新世紀的機械了。低窪處的積水，映在電光下，像小河般的在潺潺地流水。

來往的公共汽車，電車……每輛都裝着沒有幾個人，叮叮，嚕嚕……拖着笨重的身子，在規定的路程中邁進。沉寂而平凡的空氣中，祇有這些東西湊着熱鬧。

雨夜的上海是值得留戀的，因為它沒有惹人討厭的煩囂和沙塵，有的是美麗的畫面，和靜的意態。

吳曉人 —水災感想—

小西天

第十八回　戚黨高攀逢迎斥小吏　雌威大作嘲雜惱夫人

介夫道：裘先生，你在專員面前，怎不說實話呢？我的姑表姐，和你太太是表姐妹，那我們不是親嗎？藍專員道：這樣說來，倒是親戚。則誠，你為什麼不承認？難道為怕上司不高興，連親也不認嗎？那麼，你這人也就太勢利。則誠道：並非我不肯認親。因為他見了我總叫姐夫。這姐夫兩個字，豈是可以胡亂承認得的？所以我只好根本上否認親戚關係。藍專員聽了這話，那莊嚴的面孔，也就禁止不住笑了起來。向介夫道：你雖然有恭維人的毛病，你也不該這樣不怕上當。怎麼胡亂叫人家姐夫？介夫道：因為這樣間接的親戚，實在不便稱呼。我想表姐是自己姐姐一樣。表姐的表姐，當然相同，所以稱裘先生做姐夫。藍專員鼻子裏哼了一聲，因道：我看你這人，有些勢利薰心，只求有官做，什麼事都做得出來。本來要把你送公安局，治你招搖騙的罪。姑念你也在客邊，把你饒恕了。介夫聽說，連道是是，鞠了一個躬。藍專員道：也不能白饒你。飯店內外一些[illegible]，都是你貼的，你依[illegible]給我撕了去。明天我若看到還有一張紙角在牆上，也不能放過你，你自己去打算罷。張介夫看看專員的氣派，知是不好對付，只得鞠了一個躬，走了出來。（一三）

〇五一

衣飾雜香

我時常在回想：要是我當日在宮中時面皮能够放得老一些，待有機會就向太后表示羨慕和想望的意思，伊一定可以把這樣有價值的舊衣服多賞我幾件咧！

「據我所知道，尋常的一般婦女」，太后偶然又和我談到了女人家的裝飾問題上去。「簡直是都沒有自己尊重自己的心理；伊們把裝飾的一件事，當做是專給別人瞧的玩意兒。譬如今天要去赴什麼宴，會什麼客，才肯不惜工本地裝飾起來，讓瞧到的人都稱讚着伊們的美麗；但在平常的日子，却明知家內沒有什麼外人，便一些也不講究了，甚至頭也懶得梳，這真是太把自己看得輕了。我們在人的面前雖也一般是很講究地裝飾着，然而回到了裏面來，還是同樣的講究，決不因沒有人瞧見而偷懶。因為我覺得一個人如其能够把衣服穿得齊整潔淨一些，並把自己的面部扎括得好看一些，那末在精神上必然也自能感覺到一種說不出的愉快；所以我敢說即使你們走了出去，祇剩我一個人在宮裏的話，我對于裝飾還是要講究的！」

這番話自然是很有相當的理由的，不過我們如其合上眼一想，像太后那樣一個年高德劭的老太太，還要那末想盡方法的講究裝飾，真是多麼够人噁心啊？尤其是伊前額上的那些皺紋和瘢痕，任伊用什麼東西也不能把它們掩過，老是很明顯地給伊報告着伊的年齡。（四〇五）

社會寫真

或人一席談

禪徽生

「老爺在家嗎？」一聲純粹的江北口音，從後門口傳了進來；我和冷，常常來了什麼同鄉的親友，都停箸丟碗，探首向外，只見：娘姨引進來一個精強力壯，身材高大，年約二十多歲的少年人，身穿紡綢掛褲，足登絲襪緞鞋，却沒有着上長衫。

我正在估量着：來人是啥路道？冷却緊了兩眉，從鼻子裏哼了一聲道：「唉，你又來啦！」

「也叫沒法！」他祇一聲淡笑，便老實不客氣地，在一張椅子上坐了下來。

「朋友！今天你算空跑一趟了。本來，我上次對你那樣說了，怎麼還是饒我不過？你也得替我想想：我失業已經半年多，一家八九口，看看將要挨餓了，怎能再從井救人？我在有職業的時候，只要你一到，不等開口，就拿出兩角錢來，一個把月一次，從沒脫過空。你總該稍有良心，現在，眼見我身處窘鄉，似乎不應再照顧我了。你想，你沒錢用，只顧往我這裏跑；我沒錢用，請問伸手向誰去討呢？……」

這人可真有能耐，一任冷怎樣數說，總像充耳無聞，等冷話說完了，他依然是說那麼兩句：

「今天實在無人可找，只得請你幫一次忙」。

我們的飯，已經吃好了，他依然坐着不起；這樣相持了好久，終於還是如了他的願望。——冷向我借了兩角錢給了他。

這時，一個意識，爬上了我的心頭，忽然，對於他的生活狀況，發生了研究的興趣。於是，我又留着他就擱片刻，經我詳細地探問之下，他對我作了下列的自述：

「我姓×，住居寶應南鄉，今年二十五歲。自幼兒也讀過兩年書，識得幾個字，不料十二歲時，父母就先後去世了。我還有個阿哥，比我大兩歲，那時，我倆無依無靠，既未學過生意，又沒習過工藝，無法生活，就漸漸的流為乞丐了。這樣過了幾年，忽然遇到一位走江湖的，靠了他老人家的提挈，傳授了我倆一點江湖門檻，我倆就在家鄉站碼頭了。前兩年間，敝前人對我倆說：『在江北小地方混，混一輩子，也混不出道理來的。』便替我倆，分別介紹了南京一位前人，上海一位前人，叫我倆去，各遞一張小帖子。於是，阿哥進京，我就來滬，從此，我倆又在京滬線上，跑來跑去的混起來哪。……」

「你們是怎樣混法呢？」我追問下去。

「不，我們平時的收入，是靠着帮相打，吃講茶，這一類的事。有時消閒下來，無錢可找，才來請同鄉帮忙呢。這裏的同鄉，共有二三百家，我都很熟識，按着各家的境遇，帮忙的數目，各有不同，最好的，每去一次，總有一兩塊錢，像冷先生這裏，算是最少了，把我坐一天的電車，還嫌不够呢。不過，諸位同鄉，也不是白帮我的，也許在業務上，或其他上，有時有用得着我的地方。因為，京滬兩地的下級白相人，與我大半沾着裏着的。而且，我也很漂亮，時常開碼頭，到南京去，不僅是找這裏的同鄉的。」

「你每月大概能找多少錢呢？」

「靠祖師爺的靈光，家裏的義氣，好的時候，可找到百十塊錢，最少三五十元，總是有的。」

「那末，你總該有點積蓄了？」

「那裏談得上積蓄，江湖江湖，將餬將餬，多來有多用，少來有少用，不過左手進右手出罷了！」

「你倆有老婆嗎？」

「先生，呆了！上海，南京，還愁少着女人這家寶嗎？」

「朋友！不是我喜歡多話，看你這樣年富力強的，找點正當職業幹幹，成立一個家庭，……」我想用一番話來勸導他，誰知冷却攔着我道：「傻子說什麼蠢話？他這樣的生活，多寫意，難道倒願意賣力氣吃苦去？」

天呵！也許我年紀太輕，涉世日淺的緣故吧？在這一點鐘前，我做夢也想不到，這社會的人羣裏，尚有這一種人在生活着哩！

價目每盒壹元　主治：頑癬惡瘡・一切皮膚化膿性潰瘍等病
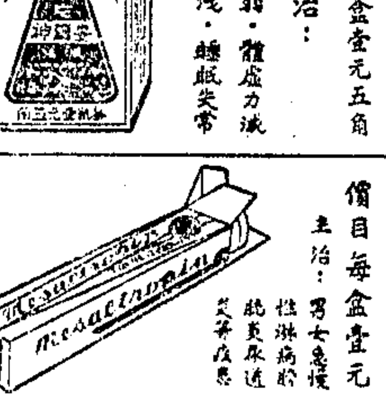

價目每盒壹元五角　主治：神經衰弱・體虛力減・遺精早洩・睡眠失常

價目每盒壹元　主治：男女急慢性淋病[illegible]

主治：各種胃病　胃酸過多　消化不良　噯氣嘔吐
分售處　南京路永安公司西藥部　南京路先施公司西藥部　南京路五洲大藥房
上海總經理仁壽西藥社

黃金大戲院
今夜特演拿手雙齣好戲
麒麟童　華慧麟
路遙知馬力
打花鼓

申報緊要分類廣告

徵求

王化宣兄鑒　刻因工程司工務甚盼即兄欲改組資藉重務望見報速回以總有困難請函告近日狀況並述經過以免一般舊好懸念為禱此頌旅祉　弟張子彥謹啓

中國商業函授學校免費招生　教育局登記　附郵五分寄上海滿洲路商業函授學校

研究醫學　確保成功便利各界　上海檳榔路研究社B二一八六號

送　謀生方術　此術男女可做人人必需

家庭職業　針灸術學　函授

贈券　營業指南　下如目要容內書本

贈券　青年之友　下如目要容內書本

福幸書局　總發行

贈　家庭小藥囊　本書搜集家庭實用驗方

政府註冊　嚴禁假冒　趙南石醫生　天然治瘋草

感謝朱少雲良醫

救災即救命
多捐一文錢
多救一條命
本館謹代災民乞賑

江蘇上海第一特區地方法院第三七九九號公告

廣生行啟事

王榮記營造廠啟事

啟事

吉林參　別直參　西洋參　白木耳

敬送腎腦病方　敬送肺癆指南　敬送腎病

敬送遺精早洩求子宮方

贈麒麟照相　好運道書局

經濟專刊

逢星期一出版 第一百三十九期

電報特種手續，抄送報底：發報人如欲查閱已發之電報，或留備抄存根份，紙須有切確之證明並付費四角，即可抄送一份。

粵省徵收麩類附費問題

柳塘

最近爲粵省征收麩類附費，每擔銀兩角五分，因之上海漢口各地油餅雜糧業，共起作取消之舉，事之濟否未可知，但觀於商人惶惶不可終日，亦足資以檢討者矣。查我國各種子餅，大部分供給本國施肥之用，清末民初，日本台灣，需要漸增，然自東北淪陷，此大宗銷路，已非吾有。因此餅類銷場，端賴粵省，民初曾因禁種罌粟，南方餅銷爲之減色，然因蔗稻需肥，故至今餅類去路仍以粵省爲最。按去年二十三年全國各口岸餅類進口量，豆餅爲三、五〇一、九二八公擔，廣東占其中百分之六三．七六。花生餅四八、九五九公擔，廣東占其中百分之九七．八八。其他子餅一一、三四一公擔，廣東又占其中百分之九七．七九。（作者按，其他子餅或爲茶餅等類）此二者，則幾全數爲粵省所消納。粵省既爲全國餅類唯一之大主顧，故其舉動之間，影響所及於餅市者甚大。試觀以下各表，便可明瞭。（係根據民國二十三年海關貿易統計編製，單位公擔，）

㈠廣東省餅類進口數量表

口岸	（豆餅）	（花生餅）	（其他子餅）
汕頭	二、一〇三、三八九	二六、九八九	一〇、五九四
廣州	一三〇、四八九	二〇、七四四	四九六
瓊州	六〇	一九〇	
共計	二、二三三、九三八	四七、九二三	一一、〇九〇

㈡各口岸與廣東省餅類進口數量比較表

	各口岸進口總數	廣東進口總數	百分比
豆餅	三、五〇一、九二八	二、二三三、九三八	六三．七六
花生餅	四八、九五九	四七、九二三	九七．八八
其他子餅	一一、三四一	一一、零九零	九七．七九

從上表，粵省進口之餅，又以汕頭居其多數，如豆餅自汕頭進口者占廣東全國進口之百分之九四．一五，花生餅占百分之五六．三二，其他子餅占百分之九五．五三。再觀運往廣東之餅，以來自何口岸爲多，可閱下表。

㈢各口岸餅類出口數量表

口岸	（豆餅）	（花生餅）	（其他子餅）
漢口	一、三〇八、八七四	五四、四二四	一〇、〇九七
鎮江	一〇、七九五		
上海	七一七、三五六	五一、六六二	一六、〇七八
溫州			
各口岸出口總數	二、〇五二、六五九		

（註一）所謂「餅類」也者，棉子餅菜，餅未在內，祇就廣東省進口者而言。（註二）所謂「各口岸進（出）口總數」，廣東之數量亦包括在內。（註三）此所謂「進出口」，蓋指各口岸間進出而言，外洋進口及出口往外洋者不在內。

據此，可知此次粵省征收麩類附捐，所受影響最嚴重者，爲汕，滬（錫，常，崑，在內）漢之油餅雜糧業，故要求取消，亦以此三處商人爲最力也。

在九一八以前，全國油餅唯一之來源，爲東三省，故其他各地油餅業並不十分發達，即如上海一埠，亦不過寥寥四五家。自爲滿僞徵收我運往貨物以進口稅，則我爲自衛起見，亦不得不同樣辦理。因之自大連運來之油，餅，豆，俱照進口洋貨徵稅，（約在百分之十五）惟豆爲原料，餅可肥田，故特許自營口安東來者，予以變通，仍照土貨轉口辦理。內地製油業，自爲原料之豆可徵輕稅，出品之油，可與東省來者相競爭，一時突見勃興之狀，上海一帶，（無，常，崑在內）增至十家左右。豆餅出口亦見增加，而有近年之局面。民國二十一年八月，粵省爲建築中山大學，徵收舶來肥料附費，每擔大洋八角。未幾以豆麩牛麩來自大連牛莊等處，亦欲同樣辦理，旋經業中人反對而中止。二十三年五月，舊事重提，又經力爭，乃改爲東三省出產者每擔徵毫洋三角，非東三省出產者一律免徵。本年八月又復改章，不論其來自何處，每擔徵附費大洋兩角五分，有於昨日（九月一日）實行之說。滬漢汕頭商人聞之，共起反對，惟事已投標妥洽，能否取消，現尚難知；但商人方面，停運停工，形勢已見嚴重矣。

（註四）麩同麩，麥皮屑也。粵人呼子餅亦曰麩，故稱豆餅爲豆麩，花生餅爲生麩。

吾人欲論徵收麩類附費之得失，不得不一研究粵省子餅銷路獨鉅之故，此則土壤關係也。蓋據學者之研究，中國土壤自南而北，含鉀漸少，自北而南，含氮漸少，因之南方所需要者，爲氮質肥料，而各種子餅含氮最富，故餅類銷路以粵省爲最。今粵省乃課農民最需要之肥料以附費，是逼農民放棄自然肥料而趨於化學肥料也。雖化學肥料在粵省去年籌設之二十二工廠中，亦有所謂磷酸肥料廠氮氣肥料廠，其成績如何，尚不得知。然舶來之化學肥料，價廉物美，效力宏偉，本可取奪自然肥料而代之，（年來化學肥料進口增加，可以推知，）但尚不至席捲以去者，則爲自然肥料使用已慣，且富於有機物，一時之見效固遜，日後之收效較弘，並有附費之徵收，土產肥料較爲合算，農人所以不忍割愛者在此。今若與舶來肥料同樣徵收附費，雖費有大小，而多予化學肥料以可乘之機，固無異獎勵洋貨，壓迫土產。而況事果實行，農民勢必多所損失。一則每擔徵收大洋兩角五分，每張豆餅至少加上一角，以最後之負擔，恒歸消費者論，此非粵農之損失而何。即不然，廠商別圖取償，勢必壓抑黃豆之進價，以彌餅價之所失，則猶是農夫受虧也。際此農村破產，農產物賤，斷不宜課肥料以附費，加重作物之成本，而加緊農村之破產。尤可慮者，大連油餅所以不得志於南方，正爲彼我之地位有優劣之分也。今則負擔相同，處境無異，行見連餅死灰復燃，橫行百粵，快意者有人，而我國之油餅業危矣。故從農工商業計，土產捐稅，不宜加，祇應廢，不應立，少收一分捐，即多保存一分元氣。況在出口稅尚思減輕，轉口稅猶欲免除，粵省又在廢除苛雜，奈何附費及於本廠之餅麩，不將使本國油餅業更形失望耶！故此後萬不宜興一事，增一累，蹈以往之覆轍，致民力永不得蘇，苛雜永不得廢，似應通盤籌劃，而收建設之效也。

半年來之上海冰鮮魚市

若棠

上海冰鮮魚類的進口，每年總有一千多萬元，其最重要的來源，是「冰鮮魚船」「冰鮮桶頭」和「魚輪」所運來的。所謂「冰鮮魚船」是普通帆船，在漁汛的時候裝冰到外海漁場收買鮮魚，用冰保護魚類鮮度，運來上海以銷售；這大都是在江浙一帶漁場經營的，最多的是湖州幫，而收鮮的重要地點是嵊山沈家門等處。所謂「冰鮮桶頭」是各漁產集中地，因各該地魚價低落運不及上海的時候，就用冰和鮮魚共同裝木桶中，由商輪運來上海銷售，最多的來源是寧波，石浦，溫州，舟山，煙台青島等地，經營者大都是各地魚行，也有是專事經營的冰鮮桶頭商。所謂漁輪方面，那就是以上海爲出漁根據地的各漁輪，在外海漁獲以後，運進上海港銷售的了。除了這三種大量輸入的冰鮮魚類以外，也有日本漁輪偶然進口，推銷漁獲，或是日本的冷凍魚類。

本年上半年各項水產品運來的，總計達八十八萬零五百五十三擔十五斤，價值八百九十八萬零四百八十九元九角，就中冰鮮魚類五十五萬七千三百零五擔八十八斤，占全部進口數量十分之六強；較諸去年之六十一萬七千四百四十四擔五十一斤減少十分之一弱；價值合計三百四十八萬九千五百九十二元三角七分，占全部水產進口價值之十分之四，較諸去年之五百十二萬六千零零四元二角，則減少十分之三。於此可見冰鮮魚類在上海進口水產品地位之重要，同時本年之進口數值至較去年同期減少頗多，茲先將本年各月份之數值列表如下：（小數從略）

月份		冰鮮魚船	冰鮮桶頭	漁輪
一月	數	[illegible]	[illegible]	[illegible]
	值	[illegible]	[illegible]	[illegible]
二月	數	[illegible]	[illegible]	[illegible]
	值	[illegible]	[illegible]	[illegible]
三月	數	[illegible]	[illegible]	[illegible]
	值	[illegible]	[illegible]	[illegible]
四月	數	[illegible]	[illegible]	[illegible]
	值	[illegible]	[illegible]	[illegible]
五月	數	[illegible]	[illegible]	[illegible]
	值	[illegible]	[illegible]	[illegible]
六月	數	[illegible]	[illegible]	[illegible]
	值	[illegible]	[illegible]	[illegible]
合計	數	[illegible]	[illegible]	[illegible]
	值	[illegible]	[illegible]	[illegible]
上年同期	數	[illegible]	[illegible]	[illegible]
	值	[illegible]	[illegible]	[illegible]

（註）去年同期中如加入日本冷藏魚進口之六百四十擔，價值一萬二千八百四十元，及日本漁輪進口之三千九百六十一擔價值五萬七千九百八十七元一角九分，合計爲數量六一七、四四四、五一擔價值五、一二六、零零四、二零元。

照上表所示，四月份進口的冰鮮魚類爲最多，次之爲五月。計四月份進口二十四萬四千九百三十六擔價值一百二十一萬四千二百三十一元比較最少的一二兩月份數字，數量增加十倍，價值則達六倍。何以進口的數字，相差如此其鉅？因爲這幾個月是江浙外海大小黃魚的盛漁期，而上海進口的冰鮮魚類，是以江浙外海所產的魚類爲大宗。去年一年中大黃魚共進口二十四萬六千四百二十擔，價值一百九十六萬三千二百七十九元九角三分；小黃魚共進口二十一萬九千一百四十一擔，價值一百四十一萬七千零十九元三角二分，二項合計達四十六萬餘擔，價值三百四十萬餘元，占全部冰鮮魚類進口七十七萬餘擔，價值六百二十五萬餘元的半數以上。以今年半年來而言，則進口的冰鮮魚類中，當然不能例外，茲將半年來重要食用魚類的進口數字，列表如下：

名類	數量（担）	價格（元）
大黃魚	[illegible]	[illegible]
小黃魚	[illegible]	[illegible]
鰳魚	八、九六六	[illegible]
鰻魚	四、五三二	[illegible]
鯊魚	五、一〇六	[illegible]
鯢魚	九、三〇三	[illegible]
烏賊	一四、〇八〇	[illegible]
鰳魚	七、二六九	[illegible]
帶魚	七、一〇〇	[illegible]
鞋底魚	[illegible]	[illegible]
全部冰鮮合計	[illegible]	[illegible]

從上表可知大小黃魚的數字占絕對的多數，同時要占到全部總數的三分之二，所以而研究到上海的冰鮮魚類進口狀況，就應注意大小黃魚的漁況，因爲外海漁況的盛衰，是影響到進口的數字的。這是從來源方面研究上海進口的冰鮮魚類。也就是經濟要素中供給的問題，於是乎，同時應該注意到消費的問題了。

上海因爲人口的衆多，食料品的消費至大，魚類也自成爲大消費的一部門。可是年來社會經濟的不景氣！魚類的消費，也大受打擊，這是從魚價方面很可以見到的，像今年上半年在小黃魚盛漁期中，一時大量小黃魚如潮般湧進上海，於是魚價慘跌，每担最低時祇售一元二角（本年四月，去年同期最低價每担四元）並且在四月下旬每天多盤旋在一二元間，上落在一兩角中，實爲歷來所少見，因以往價格最低的相差，普通總在一元以上的。大黃魚售價最低祇售洋三元，照水產經濟月刊所載，黃魚的『魚價仍維持高，冰鮮魚船在外洋之收鮮價格，以本月（五月）二十日在大戢洋面之每元一百四十尾爲最低。』以一元而可買到一百四十尾，自然在上海的售價也可降到很低了，但是，同時吾人還得明瞭，這種收鮮價格的低落，並非單純的因爲生產地生產過剩的結果，還中間還有重大的原因，一則是上海不能像以往的消費大量的冰鮮魚，以此而價格低落，冰鮮船因知上海魚價低落，故不得不在外海壓價收買，俾能維持其運輸中的損失。而最大原因，卻是運銷問題與分配問題的失敗。所以上海的魚市如何，以及江浙外海漁業的復興，實不能不深切研究這個問題的了。

上面已提及上海進口的冰鮮魚類每年有七十七萬餘担（二十三年全年爲七七四、八二九担）而去年從鐵路運往他埠的冰鮮魚類祇六萬多担（二十三年全年由滬杭路運出者爲二六，二六一公担，京滬運出者爲三四七公担，約合計六一六五，二一六市担）尚不及十分之一的進口數，何況還有內地的十七萬担的淡水魚類運來，縱令上海擁有廣大的人口，自亦難於消費全部進口的鮮魚吧？這如何能使魚價不日趨慘落呢！所以消費問題的核心，自在於如何的向內地運銷。同時吾們回顧到上海現握實權的魚行制度，經年來魚價的每況愈下，他自身營業頗有艱難的趨勢。（今年上半年已有一家倒閉，一家換主，而鄰洋結賬期中，又發現了同樣的現象）最近實業部籌設上海魚市場，所期望是切實謀魚產的合理分配，以避免擁積滯困於上海的弊害，尤希望魚市場，魚行，魚商，各各推誠合作，以打開上海漁業經濟的危機。

半年來之對外貿易

汪警石

對外貿易我國向居入超地位，故每年漏巵之鉅，人所盡知。然往年國際貿易之不均，有無形輸入如華僑匯欵，外人旅華費用，及投資等等；以資抵補，因之恐慌程度，尚不致引起全國之深刻注意也。然近來形勢，大非昔比。蓋自世界不景氣以來，僑胞在外營業失敗，失業者日衆；外人亦以經濟狀況欠佳，投資亦存顧忌之念，而猶豫不前。是無形抵補，已不足恃。且各國關稅壁壘未休，而通貨之戰方興未艾，已不啻重返往昔之鎖國經濟，以多持金銀，始爲國富之局。更有美國白銀政策之雷厲風行，凡此種種皆足以使我國之金銀，由貿易入超而涓滴歸流，無從抑制。故年來入超益爲國人所重視，亦爲國人所亟望於平衡，以免情況之愈惡者矣。但以半年來對外貿易之事實所昭示吾人者，則依然有龐大入超之數字耳。試觀半年來之對外貿易總額八〇四，八二四，九六八元，則已較去年同期之八三八，三九四，五五〇元減少三三，五六九，五九二元或百分之四。計進口減百分之四．二；出口減百分之三．四，則整個貿易已有逐步下趨之勢。茲列各月詳細數字如後：（單位元）

月份	進口	出口	貿易總額
一月	[illegible]	[illegible]	[illegible]
二月	[illegible]	[illegible]	[illegible]
三月	[illegible]	[illegible]	[illegible]
四月	[illegible]	[illegible]	[illegible]
五月	[illegible]	[illegible]	[illegible]
六月	[illegible]	[illegible]	[illegible]
總計	[illegible]	[illegible]	[illegible]

自上表觀之，一月份之貿易總額，較二十三年一月約減低百分之七；與十二月相較尚增百分之二五。如以當時金融狀況，與一般的不安定之情形而言之，未始非良好之現象。二月份總額較一月實減百分之二五．五，此蓋由於季節關係所致，因二月適爲廢歷之年初，按例爲淡月。但其出口數字，較去年同期實增加百分之九二。此則純因芝蔴一項輸出美國所造成也。至三月份對外貿易總值又增百分之二五．九，但此月之貿易情況已形轉變，其進口方面已由前兩月減退之情況中而驟增百分之四或五左右；出口則減少百分之二．六，是三月之入超，幾與一二兩月之入超相等。四月份之貿易額爲半年中最高之一月，即與去年各月相較，亦屬最大。如以三月份相較計增加百分之六．五。而進口數量之增加，亦當以四月份爲首。如與去年同月相較尚有百分之一．二之增加也。至五月間則較上月減百分之七．三，如與去年同月相較，五月又減百分之三．〇三。查半年間各貿易以四月爲最高，二月最低，進口則由一月份起始增加，恢復往昔之常態；出口由三月後亦逐月衰退矣。故其入超額亦因是而漸形擴大也。茲將各月入超額與去年同期比較於後：（單位元）

	二十四年入超額	二十三年入超額
一月	[illegible]	[illegible]
二月	[illegible]	[illegible]
三月	[illegible]	[illegible]
四月	[illegible]	[illegible]
五月	[illegible]	[illegible]
六月	[illegible]	[illegible]
總計	[illegible]	[illegible]

吾人再就對外貿易之動向而言之，其異於往年者，厥爲德國之壓倒英國而佔有第三位也。蓋德國在半年間進出口貿易與去年同期相較，均有增加，而英國則雙方皆在退縮之列。蓋在六月底德國之進口總額爲五三，八八四，〇〇〇元即百分之九，八一；英國則爲五二，〇〇〇，〇〇〇元即百分之九，四四。出口方面英國雖高於德，但去年同期對英之出口爲百分之八，三一；德國僅三，八〇。而今年德國已躍至五，七〇，英國則降爲七，五八矣。至如美國進口者雖減少，然出口則顯有增加。對日本則進口纖維遞增而出口銳減。此日美兩國間互相消長不同之點。美國在去年同期所占貿易之百分數爲二三，八五，今年減至百分之二二，八〇。日本亦由去年之一二，九七而降低一二，八〇。其詳細百分比較列後以供參考：

國別	二十四年一至六月	二十三年一至六月	國別	二十四年一至六月	二十三年一至六月
自美國輸入	一九．五四	二六．二三	自荷屬東印度輸入	五．二〇	六．一八
向美國輸出	二五．〇三	一九．六九	向荷屬東印度輸出	〇．七九	一．一五
自日本輸入	一四．三三	一〇．三九	自英屬印度輸入	五．一五	五．二四
向日本輸出	一一．五四	一五．六五	向英屬印度輸出	三．五四	四．七六
自德國輸入	九．八一	八．三七	自香港輸入	一．九九	二．五六
向德國輸出	五．七〇	三．八〇	向香港輸出	一七．五三	一八．九四
自英國輸入	九．四四	一〇．三五	自澳洲輸入	四．八八	一．〇八
向英國輸出	七．五八	八．二一	向澳洲輸出	〇．三二	〇．三四

至貿易之進出口雙方，吾人於上述中可爲其減退之大概。計進口較去年同期減少二四，三九四，[illegible]元即百分之四．二；出口減少九，一七五，〇四一元即百分之三．四。如就進口與出口兩項之品別分析而言，則進口增加者計有雜糧及雜糧粉等增加三三，八〇四，五四元，雜貨一三，三八〇，一二七元；木材六，一〇五，八三七元；糖四，三三〇，[illegible]元；人造絲綢織物等一，三〇四，[illegible]元；紙，地圖紙張等一，[illegible]元；機器工具三，[illegible]元；海產品八七三元；進口減退者：則以棉花棉紗一項減一四，[illegible]元；煙草亦減一，[illegible]元；燭皂油脂等減一三，四九一，四五七元；化學品金屬製品一三，[illegible]元；煤燃料等項二，二五九，[illegible]元。至出口方面增加者：如油脂臘一項之二，一七〇，[illegible]元；子仁六，[illegible]元；鑛砂金屬等[illegible]元；雜糧八，[illegible]元；生熟皮皮貨等八，[illegible]元；綢緞絲等[illegible]元；蠶絲製品等[illegible]元；雜貨[illegible]元；茶一，三八七，[illegible]元等。

就進口方面增加最大者，厥爲雜糧米麥之鉅額進口，此誠以農立國之我國極矛盾之現象也。至人造絲之進口增加，適足反映我國絲業之衰落，故紡織纖維一項之減少，純係蠶絲出口之銳減，而此種出口之退減乃由於世界絲市場被日本所奪，亦半由人造絲所致耳。煤之減少停工減工之故。棉花進口有大量減退，其中尤以美棉爲最，此由國內年來努力植棉，與關稅加高之結果。子仁出口之突增，則幾爲桐油一項所造成。出口之油類增加，亦僅爲芝蔴一項輸出美國所賜耳。

觀上各節所述，是半年來整個對外貿易已較去年減少百分之四，實爲國內經濟不景氣愈甚，購買力日低之明證。然際此百業凋零之秋，入超依然，社會經濟頹沛之日，而仍有二萬八千餘處之人造絲進口，誠令人寒慄不已也！今者國內不振之景象依然，而各省災患迭乘，是今後之如何？固有望於當局者之措施甚多。但亦深望國人之早自爲計，俾可「失之東隅，而收之桑榆」，則未始無補也。

商業新聞

增棉君鑒：請將印鑑及地址惠下，以便補奉酬金單，經濟專刊編輯部啟

啟事

冷波，魏友棐，書，新在，潘文安，宓伏君諸君鑒，八月份稿費業已結清，請自本月六日起至十日止，每日下午二時至四時，憑本部寄上之酬金單，向本館會計處具領爲荷，經濟專刊編輯部啟

金融

金交公單延至今日收解

金交九月份現金交割，昨已屆期，惟因週日例假關係，延長一天，今日（九月二日）正式開始公單收解，昨已由空方解所一千一百四十八條，占全部公單百分之七二強，將於今日由多方備欵收進，如除公單九月份條子餘剩四百四十一條，共計多方六家，空方十一家，今將公單細數九月份條子誌之於後，

公單空方昨已解所者，計福興永二百九十四條，福昌一百九十六條，大德成一百八十九條，盈豐恒一百四十條，鼎泰一百十二條，大豐恒七十條，永利利豐各三十五條，永豐二十八條，福安元一同泰昌各十四條，元昌永七條，今日多方應收者，計同豐恒七百三十七條，乾昌祥一百六十五條，福泰亨一百三十三條，義豐永六十三條，福泰永十四條，潤昌裕元茂永永德益餘各七條，共計一千一百四十八條收解，結價則以八八七元計算、

九月份條子餘剩無幾，如除公單，多方計同豐恒二百八十七條，乾昌祥七十條，福泰亨四十九條，義豐永二十一條，福泰永元茂永各七條，空方計盈豐恒九十一條，同益八十四條，裕新祥七十條，大德成五十六條，永豐三十五條，元盛永十條，鼎康昌大各二十一條，福興永鼎泰同泰昌各十四條，總數剩四百四十一條，共計多方六家，空方十一家、

洋市至星期更寂

自各小銀行本年七月份起，星期亦停全日營業，寂寞更甚，早午兩拆，仍爲一角五分，劃頭照例不做，拆票交易，早市轉賬三百二十餘萬，新交易二十餘萬，午市交易三十餘萬，小總會中交易五十餘萬，錢莊洋公單，收解三千四百餘萬，各路滙欵三十餘萬，洋押欵銀行例無進出，儘外界還錢莊取贖抵物欵二十餘萬，客路來源十萬，至於小錢莊做出之各種輔幣市況，江南小洋改小二元，爲八百三十三元，午市又高一元，廣東小洋，早市爲七百四十元，午市又高一元，爲七百四十一元，而較前日市價則漲起二元，做出交易，江南早市二千角，午市一千五百角，廣角早市十四萬五千角，午市三萬角，銅元仍如前盤，爲三百四十五千五百文，交易數量三萬七千一百六十八串，合代價洋額九千六百元、

洋拆 早市一角五分 午市一角五分

上月份日拆統計總額

—全月三十天爲五元五角四—

江南	[illegible]	[illegible]
廣東	[illegible]	[illegible]
拆兌	[illegible]	[illegible]
銅元	[illegible]	[illegible]
衣牌	[illegible]	[illegible]
角坯	[illegible]	[illegible]
貼水	八十八文	八十八文

八月份每日洋拆市價，初則坐住二角，至下半月則改小數分，以一角八分及一角七分，最後則爲一角五分，迄至月終仍爲一角半，全月統計總數爲五元五角五分，以三十天平勻扯計，每天爲一角八分四釐六七之譜，蓋八月份本有三十一天，因二十七日爲孔誕紀念，休假一天，故仍祇三十天，市價如是，則今日常會開議存息定價，總在五元牛九五扣，而較七月份之存息似小半元、

證券

上週祇廿三關賣出獨盛

上週證券交易，中間逢孔子誕辰，及八月份期貨交割，停市兩天，實際祇做四日交易，買賣尚稱不惡，影響較鉅者，厥惟銀行結進之大批廿三關，忽向市場售出，大多頭四十八號，連日賣出，有由多翻空之勢，市場人心較虛，拋空者多，惟以金融界形勢鞏固，暫時斷不致有何波動，散戶空頭，逢低即補，市價或將因多空相持，趨於盤旋，上週經過週一即祇做九月份期貨一個月，交易極清，全日祇做二百餘萬，交易，惟廿三關爲二十一及四十三號等賣出甚多，市價由高而下，反小二角半，週二孔誕停市，週三仍祇做九月份一個月，廿三關跌勢已顯，十一號四十七號賣出極湧，猛跌八角，其他亦因之帶小數角，週四八月份期貨交割停市，週五金融界賣出廿三關餘額尚鉅，再跌一元許，同時市上發生無稽之謠，各債亦一致傾跌數角，週六謠言已息，廿三關止賣，故僅頭盤前列一跌之後，漸漸回蘇，十六號進胃甚濃，市價前列尚疲，後列已漲，正六回好五角，全週形勢，完全受廿三關之影響，頗足以左右一時，九六亦因之跌落甚鉅，市價結果，一致傾跌，計小四五角至一元七角不等，成交總數，共計三千三百五十三萬九千元，

紗花

美棉近遠期差價愈遠

昨美棉開盤，因利物浦消息不佳，外商及南方賣出，多頭了結，各月跌四至七磅音，同業及補空爲主要買戶，業外人新交易不多，塲中交易大都爲十月期移至遠期，因之近遠期差價漸形廣闊，最後因政府及南方賣出，市價又軟，華盛頓方面非正式報告，如市價跌至一角以下，借欵計劃或將變更，收盤平疲，計現貨跌十磅音，期貨跌八至十二磅音，英棉現貨跌七點，期貨跌四至六點，印棉因多頭了結，期貨商賣出及買戶不多，市價疲軟，計平果爾跌半羅比，奧姆辣及白羅溪跌一．七五羅比，原電錄左，（三十一日電）

美棉		比上日	合國幣	英棉		比上日	合國幣
十	一〇．三三	跌二	三二．〇〇	現	[illegible]	跌七	[illegible]
十二	一〇．三三	一〇	三二．一〇	九	[illegible]	[illegible]	[illegible]
一	一〇．三六	九	[illegible]	十	[illegible]	[illegible]	[illegible]
三	一〇．四〇	一二	[illegible]	十二	[illegible]	[illegible]	[illegible]
五	一〇．四六	一一	[illegible]	一	[illegible]	[illegible]	[illegible]
七	一〇．五〇	九	[illegible]	三	[illegible]	[illegible]	[illegible]
現	一〇．六五	一〇	[illegible]	七	[illegible]	[illegible]	[illegible]
平果爾	一二九．七五	跌〇．五〇	[illegible]				
奧姆辣	一六〇．二五	一．七五	[illegible]				
白羅溪	一九〇．二五	一．七五	[illegible]				

又據孟買電，二日白羅溪花之開盤預測，爲一百八十九羅比，較上日收盤跌一．二五羅比、

糧食

薄稻銷活緊兩角

（滬南）昨各幫來源共二十餘號，（貨共四千餘石）銷場平常，祇包胃青島帮辦二三百包，市色定局，各厚粳薄稻靜定，新粳河下高貨缺乏，挺一角，廠貨平平，新羊尖平（滬北）河下各路來源念三四號，白粳續有交易，市價挺立，薄稻到少銷活，價緊二角，東新粳出貨落稀，另銷活路，市價定立，白元存稀化活，價加角外，新客尖車運寥落，銷路頗活，市形亦敷分至一角，新羊尖到雖不旺，去路滯細，跌三角、

糖市

大批潮糖今日可到

昨公會糖市劃盤，無甚更動，交易寥寥，據汕頭電訊，潮青因登記後已有大批裝出，存底漸稀，而各方仍有續辦，潮青漲起一角，上綿赤漲三角，聞裝出在途之貨，共有萬餘包，今日可以抵申、

本市洋糖存底略增

（八月三十一日止）

貨別	本届量	比上届
粗砂白	[illegible]	增[illegible]
又又小包	[illegible]	無增減
荷赤	[illegible]	減[illegible]
中砂白	[illegible]	減[illegible]
古巴赤	[illegible]	減[illegible]
太車白	[illegible]	減[illegible]

共計[illegible]件 此外尚存西太古雜糖[illegible]件

新新花園
門票小洋二角 買一送一
新聲大劇場 （日戲）法門寺 春香鬧學 應龍陞官 開山現佛 （夜戲）濟顛 七本 和尚
鏡社乾坤新劇 （日戲）和尚點醒 雌老虎 （夜戲）半把剪刀
精神團 張治兒 露天影戲場 國產名片 新路 美 精神團

永安天韻樓
影戲場日夜開映 藝華影業公司最光榮巨片 袁美雲 王引 袁叢美 葉娟娟 四大明星主演 逃亡 露天加映中國名片
大京班 九月二日夜戲 十本千里駒
天韻樓鳳儀社 永安天韻樓新柳新社話劇

先施樂園
門票買一送一
日夜影戲場由十二點起日夜開映 國產發展實業巨片 生活 社會香艷滑稽名片 痛快淋漓
安樂場大京班男女合演日夜全體登台 景艷芳 孫柏齡 路凌雲 二本西遊記

脫肛丸
心胃氣痛 肝胃氣痛丸
每瓶五角 買一送一 當日見效 不效還洋 趙南石 固精補腎丸

自由談

作家的精神

先河

幾乎所有偉大的作家，不論產生他們的時代和社會階層，也不拘他們的社會觀，都是富有偉大精神的。尤其是在「時窮」的時候，他們的氣節愈其堅越。譬如拜倫是個浪漫主義的大師，他的著作如「唐瑛」(Don Juan)和「查特海洛脫的巡遊」(Childe Harold's Pilgrimage)等等，都充滿了泛濫的熱情，激越的愛自由的呼喊。他自己一生，也就是自由與熱情的化身。他厭惡虛僞，憎恨世俗，歧視政府，國家，暴政。對於給法國大革命淘汰下來的一班假革命者，尤爲輕視。他爲了婚姻和社會衝突，致不容於英國；爲了實現自己的理想，更不惜犧牲一切，親赴希臘幫助它脫離土耳其統治的獨立運動。雖則因爲中途得了熱病，未達前綫就死在密所龍琪(Missolonghi)——一八二四年，但他的精神，他那一種偉大的正義感，卻永遠照耀在人寰。

再如更古一點的但丁，他的著作（主要的爲「新生」及「神曲」）以及人格之所以偉大，實在是由於他敢代表新興的階層，體無完膚地攻擊神學者和說教師的們荒誕不經，諷刺法王，教會，以及僧侶之流的虛僞可憐。他所持的批判精神，遠遠超過於常人之所設想。在「神曲」(The Divine Comedy)中，他對當時的意大利政治狀況大爲不滿，且付以如火如荼的憎惡，稱自己的祖國爲「隸從的娼婦之家」。他本身更是一個卓越而且熱烈的政治家，曾被罰流放。他抱着探求眞理與幸福的偉大目標，終身與封建的黑暗勢力搏鬥，致給人看成「異端者，革命家，並且是社會主義者」。

更明顯而且熟悉的例子，當然是高爾基了。他用着極高的熱情，堅定的信仰，贊美着勇敢，光明，自由，希望，歌頌着海燕，飛鷹，暴風雨。他的著作全是宣佈舊世界潰滅，歡迎新時代誕生的號聲。在悲觀和虛無正在文學上跋扈的時候，他發表了他的傑構「母親」。不論遇到什麼艱苦的環境，他都是一往直前，從不知道退縮的。他的確配稱積極，歡喜，戰鬥的象徵——象徵着新理想的實現。

此外可舉例子的很多，但無須一一寫出。只是我們必須明白，目前正是一個混亂的黑暗時代，人類的生命與文化都遭到絕大的厄運。像今年六月二十一日「巴黎國際作家保衛文化大會」所揭示的三個任務一樣，我們的使命也是在「保衛文化，反對殘殺，反對野蠻主義」。在那大會中，大家都認爲作家的任務不但在用作品反映現實生活，且在更進一步的改造現實生活。我想爲了負起這個嚴重迫切的使命，一個作家必須有敢作敢爲的，愛自由的，面對黑暗而向之挑戰的精神。對於一有困難就往後退縮，抱着「道不行，乘桴浮於海」的思想底失敗主義，以及偷生求榮，都非得加以嚴厲制止。所謂「沛乎塞蒼冥」的那種氣概，「視鼎鑊如甘飴」的那種胆量，是一個不甘落後的作家所必具備的。

果戈理與官吏

方之中

作爲俄國「文學之父」，而與普希庚並稱十九世紀兩顆慧星的果戈理，他的光芒是永恆地燦爛在明眼的人們的面前！普希庚從薔薇架下閃着婉娩的歌喉，而他則從荊棘叢中作着悲酸的吼叫，在他的慧眼透視中的俄羅斯，彷彿是一座荊棘蔽天，荒蕪極目的荒園。

但他雖刻毒地掘取俄羅斯的腐濫暴露在人們面前，而他那一顆摯挈斯拉夫民族向上的診斷心是終始地伴隨着他的，到了晚年，他是被酣醉着到了瘋狂的境界了。我們從他幼年的"Taras Bulba"至最後的「死靈魂」，看來，便知道他是用淚水蘸上筆尖細膩地洗抹斯拉夫人身上的穢瀆和塵垢的。他不單開拓了後來俄羅斯文學的豪華時代，而斯拉夫人積極地趨赴時代的前端不會缺少他的助力，這也不能算是過分的話。

在創作的視野上說，他雖承受着普希庚的餘蔭，然因發展的路向的歧異，在過程中他便隻手創拓了他的獨特的天地。他的諷刺也不同於契訶夫，契氏的出發點是從笑，——從笑裏噴出人生的苦味，而他的出發點是從淚，——從淚裏滲透出現實的醜惡。縱以滑稽態度出之，使你覺得那滑稽的扮演者便是你自己，假如你是或多或少地有些病態。但他在任何時候，不忘記自我的存在，——人格的滲透。批評家安卡特這樣讚美過：

「果戈理的諷刺有一亡的特性：這是純俄羅斯的，坦然靜穆的，在其中作者似乎裝作傻子。他永遠是一致的，即在所迷戀而寫的事物的情況裏，從不改變自己的態度。無偏是他的偶像」。

在他全部作品中，對于官吏的攻擊簡直佔了量的泰半，由于這，冷箭熱嘲之集于一身，便造成他全部生活史的悲慘面而帶着滿身創傷終結了他的一生。而他之對于官吏，也彷彿有着深重的宿仇似地，一絲不會放鬆，這無論在戲劇「巡按」中或在小說「外套」中都可看出來。在「外套」的開篇說：「沒有比各種司呀，辦公處呀，一句話，各種辦事機關更愛動怒的了，現在每個私人都認侮辱自已就是侮辱全體。」基于「動怒」這便產生了官吏階層的鋒嚴，低級官便和小百姓一同做了上層階級的犧牲者。「長官對他總有些冷酷的樣子。一位什麼副書記長也簡直將紙往他鼻下一扔，甚至不說：「你抄」或者「呵，這是一件有趣的小事」，或者別的中聽的話，如在文明差事里所通用的」。而九品官阿加克·阿加克維奇便機械地祇眛一眛紙，拏過來寫着。這不是上層官吏本能性的驅使，而是傳統的制度規定着：「在神聖的俄羅斯，一切受模仿的傳染，人人做法自己的長官裝腔作勢」……他們的法制底重要基素是嚴「嚴而且嚴」……他同屬員談話聲色俱厲，多半是三句：「你怎麼敢，你可知道你同誰講話，明白不明白誰站在你面前？」不過他心地是好人，……但是將軍的品位完全把他弄糊塗了，他一得到將軍品位，就昏亂起來，迷了道，完全不曉得他應該如何是好。倘若他要和自己平等的相遇，那他還同好人一樣——人很不錯……但他是只要一到那些只比他低一級的，人們裏面，那他簡直要變樣……」從官吏表面的鋪張透到裏層，便是腐爛：阿加克·阿加克維奇淸早去報刼案，署長沒起床，十一點鐘再去，倘在睡覺，到十一點鐘，又謊說不在家，直到由發氣纔與署長見面時，署長猶不關心他的外套，反而責備他爲什麼回來的。這樣晚，還完全把十九世四十年代的俄羅斯的政治的黑暗和腐爛面刻毒地烘托出來了。

鑼鼓聲

沈聖時

這討厭的聲音，
會逼你造就一顆傻子的心，
要嚇狂一個文明人的神經，
從賦吵得要作嘔的老調裏，
聽出了這社會的無希望，
原始的野蠻潑活在裏邊，
粗大的聲音像一頭畜獸在打滾，
這社會這樣的樂聲不會滅亡，
像一泓發臭的死水上
不會絕滅大金身蒼蠅，
還見新的世紀被打死
在一片喧鬧的鑼鼓聲裏。

蹺蹺板（一）

自廬

爸爸回來了。

破板門呀的一聲，糖粥担子就順進來。前頭鍋底下熄了火，張開嘴的鍋門裏黑洞洞的，像要吃人的黑狗熊。後頭擔上空碗忽落忽落地響，嚇得小和尚心裏怪難受。——爸爸又同來了，會不會換鍋呢？——看看比他小兩歲的妹妹小毛頭還在地上捏爛泥，偷偷地推她一掌：

「爸爸來嘍！」

小毛頭兩隻手背在背後，站起身。

媽媽丟了破褲子到小鍋腔子底下去燒火。大家不作聲。

爸爸順好擔子，抽下扁擔，靠在床頭邊。一屁股坐在媽媽縫褲子的獨凳上。推開桌上豆油燈，胳膊朝桌子上一放，「唉喂！」嘆了一口氣。「累死了，今兒。」但不是生氣的調子。

媽媽從火頭上伸出臉來問：「在哪塊賣的？」

爸爸抽出褲腰上旱烟袋，裝上烟。「今兒好生意！——西門外桂花庵多熱鬧！——明兒觀音菩薩生日！」

「呀！要死嘍！」媽媽蹬脚，罵自已：「菩薩生日都忘記了！——該請香了！」

爸爸擦了一根洋火，含上烟袋。慢吞吞地吐出烟，烟裏帶出了聲音：「明兒……」又抽了一口烟。「你們也到桂花庵去燒燒香。……」

小和尚同小毛頭睜大了眼睛。

媽媽頭伸得長長的，笑得面孔上縐紋更多了。她說：「我哪天就想去呐！唉，窮忙！」

爸爸敲去旱烟袋裏的灰，點着頭。「今兒生意好，不能不感謝菩薩的保佑。……明兒一早去，也順便去玩玩。……」

小毛頭不由得叫聲：「媽……！」溜到鍋旁去了。倚在媽媽膝蓋上搖。

小和尚說：「我去……。」回頭看着爸爸。

家庭裏的風波（續二）

西村

「你來替我陪不是？好，娶了媳婦忘了娘，是媽媽錯，不該替你討老婆，黃毛未乾就知替老婆撐門面！我不缺你陪不是！我不缺你買新鏡子，我沒有那多閒錢！」

大林這時也弄得沒有了主意，可是後來他決定叫女人吃屈了，因爲再吵鬧下去別人會笑話他的。他想了好一會，終於很爲難的跟妻子說：

「替媽媽陪個不是罷，還說什麼打碎了鏡子是你不小心，你作錯事情了。」

女人聽從了丈夫的話，向婆婆陪了不是說：「媽媽饒我這一回罷。」她不哭了，收拾碎玻璃片子，她背於吃屈陪不是，也是怕別人笑話，因爲她才只是個新媳婦，怕別人說她是個吵家不良的騷貨。她籌可自已吃點屈，不同婆婆去分辯，婆婆罵了她也算了。她收拾好玻璃片，掃到外屋去。她想事情總可以烟消雲散了，想不到婆婆還不答應，等她走出屋子之後，她又鬧起來：

「陪了不是就行麼？鏡子打碎了就算了？」

大林這回覺得媽媽實在有些太故意爲難人。陪了不是，再去買個新鏡子，這辦法再合理沒有，但是媽媽還不答應，這是講道理麼？他可有些不明白了。不，他不耐煩了，因而順口說道：

「媽媽，這也够好看了，陪了不是，再替你買一面新鏡子，這不是滿好麼，你說不行可是什麼意思？」

媽媽聽聽兒子的話，有些刺耳，覺得話語不對，不由就鼻涕一把淚一把地哭了一大陣。隨後，叫出一聲「天老爺呀，」就口不連聲地叫起來了。

「唉，都是自己找苦頭吃呀，這一着，早就算着了，老婆比娘好，娘老了，不中用了，眞是老昏了，怎麼能說別人的不是！唉！死老頭子，你死的早，跑陰朝地府享福去，拋下我一個人，誰還看得起我，我該死了啦！我可偏不死，不死，偏不死，偏活着討別人厭，看能把我怎麼樣！啊，是我的錯，不該怪到人家的寶貝身上，寶貝呀，不知好歹的老東西，怎能說人家的寶貝有錯！下賤，沒有出息的東西，幾輩子沒有討過老婆，必得把老婆當寶貝！……」

她還想說下去，但讓兒子截住了，他一連叫了幾聲：

「媽！媽！媽！」

看媽媽不出聲了，知道有了機會，趕緊接下去說：

「媽媽，兒子沒有半個字說你有錯，你少說幾句好不好？媽媽，你就不看金面看佛面饒了這一回，下次再看還不行麼？媽媽，你是老人家，你說的話都好，我們沒有不聽從啊。媽媽，你消消氣罷，好不好？兒子對你沒有三心二意，兒子還是你的兒子呀。」

大林的話全是軟話，他爲了趕速平息事情，不惜委屈求全說好話，他想叫一個老人消氣的辦法只有自己服軟，老人要面子，常常藉一點小事情發一陣脾氣，這實在是小常事，他如果一定跟媽媽講裏表，那就講一天也講不淸白，反而媽媽過分的哭號會引起別人的同情的。

媽媽還要再說些什麼話，她覺得這樣就完了事情太便宜了兩個年青人，可是她一時又想不起從何說起。「算了罷，放過去這一回再說罷。」到後退一步地這樣一想，就暗自接受了兒子的勸解一聲不出了。兒子最後一句話她聽來很滿意。

媳婦在隔壁屋子裏嘔吐起來，大林一聽，非常着急，想去看看，媽媽這邊又脫不得身，他眞怕女人氣個好歹的。媽媽看出來他不安於位的情形，癟着兩片老嘴譏諷着說：

「去罷，你還是看看她去罷。」

兒子去了，她到碎鏡堆中去尋碎片，她還是想要在那裏面尋出一片能够使用的小玻璃片來。（完）

小窗

欽文

如果生活是以多變化爲貴的，那末在輪船上，搭統艙比房艙官艙有意思得多了；雪白的甘蔗渣，血紅的桔子売和淡黃的香蕉皮，四處散滿，不但舉目可見，走起路來也會使得脚底發黏的。在房艙官艙，除非原是同伴，是男女分開的；統艙中卻兩性共同生活。固然許多人聚集在一起，擁擁擠擠；而且人樣來得多：有的瘦得像臘鴨，有的髒得似泥人；有的頭瀨，有的脚跛；有的衣服襤褸不堪，有的聲音嘶啞如啞雌鴨。爲着搶舖位和爭放行李，動輒互相惡駡，甚致揪打。

房艙官艙的搭客，上船有旅館里的人護送，又有茶房的招待，凡事可以按步就班的處置；統艙中要以力致勝，在船開行以前，見不到茶房的影跡，可以看到許多無政府的狀態。

爲着貼近貨艙，有些搭客，好容易爭得位子舖好了被褥，一有起卸的貨物，要做走路，只得連忙捲起舖蓋。搬運貨物的勞工，好像是力氣有餘，其實因爲疲乏，容易動怒，命得隨便踢壞脚旁的什物。

船是外國船，人是中國人；忽然，許多條視綫集中在扶梯脚下的一旁了，因爲那里出現了個這樣的男子，三十多歲，穿着破舊的短布衫，赤着脚；伸長着瘦黑的項頸，無聊賴的仰着臉孔探望起卸貨物的艙口；一看好像是個因爲患病回到家鄉去的貧苦搭客，可是他的臂膊上明明緊縛着麻繩，不言而喻，是個被捉住了的扒手，正在示衆。他的後面緊跟着一個船上的工役，一目了然，就是動手捉住他的人物。

扒手被吊在扶梯的一旁了，起重機接連隆隆的響，工役們散在各處搬運貨物。

經過了一陣忙碌，貨艙的口子上舖好木板了，起重機仍在隆隆的活動；工役們搬到了一具磅秤，隨即走來兩個辦事人，其中一個穿着白制服，戴着白帽子，另一個穿的是便衣。

過磅的貨物是由麻袋盛着的，每秤一袋，由穿便衣的辦事人記錄分量，穿制服的站在旁邊監視。當初工役們故意把麻袋搬動得很緩慢，起重機卻迅速的接連把貨物吊下來，不久小山般積起了一大堆。就在這個堆的後面，辦事人視綫不及的地方，三個工役，一個先把麻袋劃開，第二個連忙從那里抽出兩三個紙包，好像是小疋的綢緞，第三個當即把那破洞縫好。隨即另換一包，接連照樣的做。

這樣直接從事的雖然只有三個人，可是不絕暗暗的互相關照，好像無不一致聯絡着，連在上船指揮起重機的，也在隨時打暗號。

抽了出來的紙包，馬上從板縫塞到下面的貨艙里去。無論是劃開麻袋，抽動紙包，把紙包放進板縫，和縫好麻袋，都做得非常的快：舉動的敏捷，和手腕的順熟，眞可以使人佩服。更其是用心起勁的神情，要是通常的工作都這樣做去，我想實業一定可以大大的振興，國家不難馬上富裕起來；如果大家都能這樣切心努力，不但不會亡種滅族，也就可以強盛了罷！

扒手仍然吊在扶梯的一邊，反綁着手，臂上緊縛着麻繩。

集中南北第一流的人才！
開演全國第一流的名劇！
劇情精彩　比衆不同　花樣翻新　大有可觀
是上海最高尚最優美最完備最偉大的大戲院
天蟾舞台
（地址）四馬路雲南路
▲日戲價目▼ 花樓 官廳 七角　特廳 包廂 五角　正廳 三角　三樓 二角　統座 一角
▲定座電話▼ 九另五六另　九一七另二
▲夜戲價目▼ 花樓 官廳 一元　優廳 特廂 六角　特廳 包廂 四角　正廳 三角　三樓 二角　統座 一角
濟公傳是全國觀衆一致公認的一部最有意識最有價值的標準名劇
爲劇界放異彩｜爲舞台放毫光｜打破沉悶不景氣的局面｜使人們重覩天日歌舞昇平
今夜開演　六本濟公傳
最後機緣　千乞早來
續排名劇　七本濟公傳
絞心血　用腦力　集大成　成巨觀　經數度的校正　使全劇十全十美
正所謂有美皆備，無美不臻，詳情優點，不勝枚舉，逐日分段在報端報告，請留心劇界新聞者注意爲幸

上海市各界籌賑水災游藝大會
地址：國貨世界內　新世界原址
電話：九一九五九　七〇九五九
救命
千百萬嗷嗷待哺的災民，待我們去救濟！在歡笑中不要忘了浸在水中的災民！
▲▲集合全市游藝家舉行各種大會串▼▼
▲▲化洋五角……救人一命　化洋一元……救人二命▼▼
◉今日游藝節目◉（場內有知味觀杭菜專家）
▲樓下京劇場▼（平社票房名票會串）
韓惠敏君　趙文斌君　陸壽民君　孫德征君　凌轍如君　徐驀覺君　董烈勇君　孫君豹君　楊拱人君　陳炳元君　王九齡君　瞿玉如君　彭慧齡小姐　明月珠君　汪月之君　章啟宏君　包剛君　陳炳元君　朱劍芳君　吳云虹君　周志斌君　李光龍君　張延盛君
雙李逵　立志投軍　燭影記　鎮壇州　九江口　打嚴嵩　虹霓關　全本割髮代首
東二樓　羣芳會唱
天紅小姐 烏盆計　三三小姐 狸貓換太子　待月小姐　慧鳳小姐 戲目臨時公佈　燕春七小姐 逍遙津　密妃二小姐 珠簾寨　少卿七小姐 清官册　蘋姑妹妹 汾河灣　文蓮（即婷婷九小姐） 丁甲山　洪弟七小姐 李陵碑　抱眞七小姐 未定
欲知花選消息　請看明星日報
中山樓
七時至八時 漁光社歌唱　八時至十時 上海市話劇研究會 話劇　十一時至十一時半 美華團歌唱　十一時半至十二時 清萍社歌唱
西一樓
七時至七時三刻 潤餘社彈詞　七時三刻至八時半 光裕社彈詞　八時半至九時 小林會武術　九時至十一時 上海市研究會代表 蘇灘　十一時至十二時半 曹一瘋 葛翠云 祝別林 趙三笑 獨脚戲
東三樓
七時至八時 朱寶俊國術　八時至九時 上海市四明文戲研究會 四明文戲　九時至九時半 人人笑口技　九時半至十時 轟天雷魔術　十時至十二時 宣韵社 文化卷戲
西二樓
七時至八時 上海市申曲研究會 申曲　董別聲 武俠春戲　古今團 滑稽話劇　倫金蘭 飛乂　徐祥發 單弦拉戲
游藝時間　下午七時起
欲看各處難民情形請到本會來看你雖然鐵石心肝看了也要發慈悲的心！

虹橋療養院

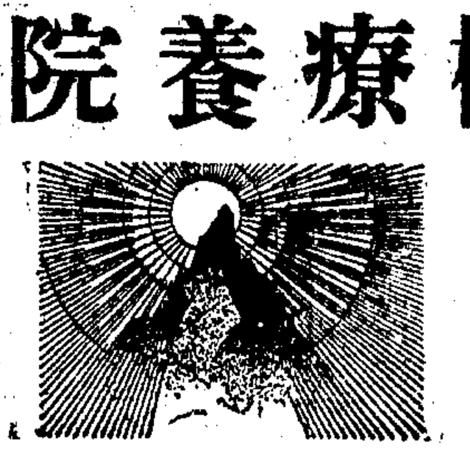

本院為全市醫家服務歡迎蒞臨參觀指導

本院為開放性質病家可入院自由延醫院章備索

虹橋路二百〇一號光華大學南首朝西　電話二九五六三

申報醫藥周刊

（第一三九期）

本刊廣告刊例

本刊只登全國新醫新藥廣告（其他廣告。概不接收。）定價每格（高四十字闊三十字）每次洋三十元。如蒙賜登。請與本館廣告部接洽。

本期目次

傷寒發揮五……余雲岫
疾病常識問答……程瀚章
高血壓與血管硬化……月祺
無錫新醫藥衛生概況……過醒虎
耳鼻喉眼衛生常識……唐仁緒
現代花柳病學通俗演講……陳生白
止痛的醫學……李與
消息……

傷寒發揮五（中）（太陽下）

余雲岫

與結胸相似者，為痞，傷寒論曰：「脈浮而緊，而復下之，緊反入裏，則作痞，按之自濡，但氣痞耳。」方中行注曰：「濡，言不硬不痛而柔軟也」，按方說是也，管子幼官篇「藏溫濡」，注曰，「君之所藏者，溫和濡緩」，是濡可訓軟，又集韻二十八獮，有輭軟通濡，是濡卽軟字矣，柯韵伯改濡作硬，徐靈胎，訓濡為濕，皆非是，傷寒論又曰，「心下痞，按之濡」，又曰，「但滿而不痛者，此為痞」總諸條觀之，傷寒論之痞，乃傷寒鼓腸證而不甚者也，若鼓腸之甚者，按之亦不軟，其危險亦大，所謂臟結者，或卽此乎？

結胸之後，所當注意者，熱入血室也，傷寒論熱入血室，凡有三條曰，「婦人中風，發熱惡寒，經水適來，得之七八日，熱除而脈遲，身凉，胸脇下滿，如結胸狀，讝語者，此為熱入血室也」。又曰「婦人中風七八日，續得寒熱發作有時，經水適斷者，此為熱入血室，其血必結，故使如瘧狀，發作有時」。又曰，「婦人傷寒發熱，經水適來，晝日明了，暮則讝語，如見鬼狀者，此為熱入血室，無犯胃氣及上二焦，必自愈」，欲論此候，當先決定血室之果為何物，成聊攝明理論，以為血室卽衝脈，方喻諸家，從而和之，柯韻伯以為是肝，徐靈胎以為是心肝兩臟，皆以意為說，而無明確之證據，陳自明婦人良方，以為是胞門子戶，羅謙甫衛生寶鑑，亦以為是女子胞，程式醫彀，以為是子宮，張景岳三焦命門辨，亦以為是子戶，金匱要略，婦人雜病二十二，有曰，「婦人少腹滿，如敦狀，小便微難，而不渴，生後者，此為水與血俱結在血室也，大黃甘遂湯主之」。然則傷寒論所謂「胸脇下滿，如結胸狀」者，乃在少腹也，少腹者，膀胱子宮之所在也，子宮有病，其影響往往及於膀胱，故曰，「小便微難」也，以此論之，陳羅程張四子之說，較為有據矣，且獨見諸婦人，又獨見諸婦人月經之時及生產之後，其為子宮，更可無疑，由此觀之，所謂熱入血室者，小骨盤腹膜炎也，子宮周圍炎也，其劇者，亦能生腦膜炎，故讝語，而神經衰弱之女子，每至經行之期，神經證候更甚，故見鬼也，其輕者能自愈，故曰「無犯胃氣及上二焦，必自愈」，如瘧狀，發作有時者，化膿熱也。余嘗診一左姓女子，經來中止，發熱，少腹脹痛不可近，送至同德醫院，此時長院者為龐京周先生，以其為處子也，不欲遽檢查其生殖器，姑以泥膏敷其少腹，以觀其經過。至入院之第三日，突然有白色之膿，大量從陰道出，自是病候頓減，無幾日，全愈而退院矣。此乃局限性少腹部化膿症，（或卽盲腸周圍局限性膿瘍），自陰道破潰而出者也，此亦熱入血室之例也。然病不在子宮內，無所謂血室，謂之熱入血室者，古人想像懸擬之辭，今則不宜用矣。今世醫家，但見婦女熱病有讝語者，不問其少腹有無滿硬，方案上多書熱入血室字樣，可謂不思之甚矣，想像懸擬之辭，其流弊如此也。

傷寒論曰：「傷寒脈結代，心動悸，炙甘草湯主之」，又曰，「脈，按之來緩，而時一止，復來者，名曰結，又，脈來動而中止，更來小數，中有還者，反動，名曰結陰也，脈來動而中止，不能自還，因而復動，名曰代陰也，得此脈者，必難治」。按結代等脈，拙著皇漢醫學批評，已論之矣，若以較嚴格言之，結代脈者，卽新醫之不規則脈中之期外收縮Extrasystole 及房室刺戟傳達障碍也。何謂期外收縮，何謂房室刺戟傳達障碍，非明心臟刺戟傳達之生理不可，今請略言之：

疾病常識問答（六十六）

慢性和結核性腹膜炎

程瀚章

問　什麼叫做慢性腹膜炎？

答　普通很少，大都從急性腹膜炎遷延而成；或因外傷腹水穿刺或腸潰瘍而起初就成慢性的。

問　什麼叫做結核性腹膜炎？

答　結核性腹膜炎，也是慢性腹膜炎的一種，由於結核菌侵犯腹膜而起。大都續發於他部的結核病，像肺癆，骨膜結核，結核性肋膜炎等。

問　這兩種腹膜炎，病狀怎樣？

答　慢性單純性腹膜炎和結核性腹膜炎病狀相同，都是潛行性發病，或突然發病的。

問　病人是否和急性腹膜炎一樣訴腹痛？

答　並不很痛。祇有輕微的壓痛。腹部中等度膨滿，但並非全腹部都起膨滿。間或有腹壁扁平陷凹緊張。

問　觸診的時候，覺得怎樣？

答　觸診的時候，見有限局性抵抗，或瘤狀隆起；這是因為大網膜或腸間膜腫脹的緣故。

問　腹膜腔內，也有滲出液體嗎？

答　有的；但量不很多。而滲出液常限留於一部，所以不像腹水那樣跟着體位而流動的。

問　病人的身體有無發熱？

答　有時有發熱的。

問　還有其他病狀嗎？

答　還有嘔吐吃逆等病狀。

問　單純性慢性和結核性的腹膜炎的區別，應該怎樣診斷？

答　祇要考查病人的既往史，有無消耗性發熱。而結核性的滲出液，富於淋巴球，又帶血性，又結核性的腹膜炎，缺乏腹痛。

問　這兩種腹膜炎的預斷吉兇怎樣？

答　非結核性腹膜炎，預後比較佳良，有時可以治愈。結核性的，大多數是危險的。但比較他部分的結核症，却有一綫希望。

問　單純性慢性和結核性的腹膜炎，療法怎樣？

答　第一，要注意食物的衛生，多吃營養豐富的食物。第二，腹部用酒精濕布溫濕布，或塗灰白軟膏，木焦油洋橄欖油，沃替盎油膏。或用人工太陽燈照射。第三，內服藥，祇有用幫助吸收或減少滲出的藥品像碘劑或松溜滴劑。

問　有行開腹術的必要嗎？

答　結核性腹膜炎，有行開腹放水，而治愈的。又放出水分後注入消毒的空氣（六〇〇—一〇〇〇立方糎）有偉效。

高血壓與血管硬化（上）

——醫學故事之九——

月祺

血高壓與血管硬化，不一定是同一事情。二者都是人體隨年齡衰老的自然法則。在高血壓的例子中，或許有硬化血管存在着——至少是最小血管起硬化。但外端血管的硬化不一定與血壓的增高相伴隨。而且，外端血管——如在手腕及前額等處——起硬化的人們，可以活到長壽的年齡。

高血壓本身，種類不同。伏耳哈（Volhard）和發爾(Fahr)曾寫過一篇著名的論文，把高血壓分為「良意」的與「惡意」的二類。這確實是一種頗有見地的分類。

固然，測量血壓成為醫界的一種普通察驗方法，只是三十年來的事，但血壓問題的討論却是於二百年前開始的。一七三三年，一個英國牧師，名叫海耳斯(Stephen Hales)的曾用一種很簡單的方法測驗馬的血壓。他拿一枝九呎長的玻璃管插入那馬的股血管。他發見血液在玻璃管內昇高八呎三吋，這表示血液所受的壓力足夠支持這樣高的一段血液。目前用以測量人體血壓的頗類於此的器具，大概於一八五零年開始被若干生理學家所採用，但應用的場所只限於生理學實驗室中。到了一九零五年，從測驗人體血壓所得的充分的材料，使幾家人壽保險公司認為這測驗血壓的方法對於他們頗有用處。從那時起，數百萬人的血壓，壽命，及死後察看內部器官的情形，一一被詳細地留記下來，從此一般醫生獲得藉以研究血壓問題的大量的資料。

如前所述，血壓是與年齡俱進的。為什麼呢？因為在年青的時候，血管是彈性的，但當人體逐漸衰老的時候，血管的彈性組織漸被纖維組織和石灰鹽所代替，因此它們就逐漸變得僵硬。我們知道，自來水通過橡皮管的壓力比通過鐵管的壓力低，這是因為有彈性的橡皮管會幫助着擠下在裏面通過的水的緣故。血管硬化影響血壓，正和這情形相同。這是對於高血壓的「機械的」解釋。

此項「機械的解釋」曾受各方面的批評。至少一般醫生界對此並不一致贊成。現在，讓我把他們的反對論和他們自己的見解列舉於下，幷論述其是否具有充分的理由。

對於「機械的解釋」的最有力的反對論，根據於注重兩個事實：㈠在許多例子，易於察看的血管——如在手腕和額顳等部分——確起顯著的硬化，但用水銀測量血壓器測量血壓却不見昇高；㈡在若干極度高血壓的例子，同樣的血管並不顯明地增厚。可是，在長遠以前，名叫健威(Janeway)的學者曾努力於使這些顯然相反的事實不致衝突。他指明：在外端血管起硬化的同一時間，內部的大血管——如總動脈及其枝脈——仍然可以照舊富於彈性，而造成變化的主因所在正是這些大血管。

血管硬化是一種情狀，這情狀影響血管的情形隨部分而不同，有時造成血壓的昇高，有時則否。

另一個對於「機械的解釋」的反對論是這樣：在某種極度的例子，血壓昇得非常高，但死後用顯微鏡察看血管膜，却毫無變化。從生理學實驗室中發生的

精力之產生．由於血液之充足．血液產生之根源．由於肝臟．

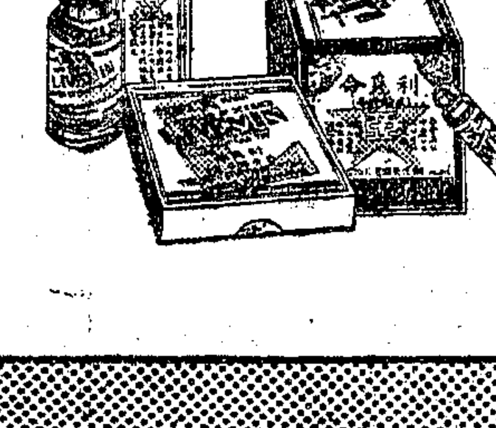

本品由動物肝臟內提出之精英，服後能促生血液之產生．補足精力之不足．根據最新科學方法製造，故質料極為純良．凡產後病後戒烟後大量出血後之貧血萎黃．國產肝膏治療．最為有效．用「利凡命」包裝有粉．片．注射液．三種．

上海新聞路一千零九十五號
新亞藥廠製造

信誼長命牌精品

維他賜保命注射劑及丸劑

賜保命注射劑　健神補血注射劑

解决戒煙痛苦之聖劑

有鴉片烟癮者莫不求速離苦海徒以無良好之戒烟聖劑致心長氣短踌躇難決蓋在戒烟過程中什九現搐搦心悸失眠遺精陽萎早洩走陰疲賴健忘呵欠噴嚏腿痠腰痛盜汗憤怒興奮嗜眠下痢脫肛尿意頻數精神不安等所謂禁斷症狀各隨其體質而異醫者戒者咸感困難於是談虎色變視為畏途也自信誼長命牌維他賜保命注射劑及丸劑　賜保命注射劑　健神補血注射劑　三種精品出而問世則一切戒烟痛苦均得解决非惟能於最短期間除癮斷癖且較未吸烟時更為強壯斯臨床實驗之詔示非誇張耳誠以維他賜保命與賜保命能中和己與細胞結合之毒質又以其氧化作用而分解代謝旺盛盡祛烟毒排泄体外原屬最新科學進步中之結晶品最合理的天然強壯劑至健神補血注射劑亦為滋補聖劑以此三者在戒烟治療中視其適應擇其一二同時兼施當得滿意之功效如能三者併用則無論如何年高衰弱癮深量巨之吸烟者莫不在安全舒適狀態下照常工作於不知不覺中烟癮戒絕体質康强矣

男女主治　根本戒除鴉片及一切麻醉毒品

神經衰弱　未老先衰　腿痛背痠　腎虧遺精　腦弱失眠
肺病貧血　發育不全　胃呆便結　糖尿軟骨　白帶宮冷
經水不調　氣血二虧　久不生育　產後病後　奶水不足

詳細說明函索即寄　各埠大藥房均有出售

總發行所　信誼化學製藥廠監製

醫師欄

中國肺病院 本院現與國化療養院合併業在本市眞茹區購地二十餘畝興工建築預定本年終第一期工事告竣後遷往茲在未遷之前一切仍舊門診每日四至六時星期日休假住院隨時可進 新增肺病戒煙 院址上海法租界西愛咸斯路三七〇號 電話七一四五一 秘安神速章程函索即寄

上海 **婦科專門醫院** 院長婦產科專家顧宗文醫師 分婦科產科兩部聘女醫師三人助診接生產備養病室 院址法租界西新橋街寧波路口 電話八三五一五

產科婦科 醫學博士**蘇記之** 女醫師**張銳士** 診所 白克路馬立師新邨三十六號 時間 上午十時至十二時 下午三時至五時 電話 三三一一九

齒科學士林鑑賢 診所 法租界八仙橋青年會對面聚興誠銀行樓上 時間 九至十二時 二至六時 星期日下午停診 電話 八一九六〇

謝筠壽醫師 診所 愛文義路派克路平和里十九號 電話三五二四四 科目 內外皮膚花柳 梅毒性病指迷副本每本貳角 淋病眞相每本四角 肺病預防療養教則上下兩集貳元四角 在診所發售

西湖療養院 茲鑒於近來社會經濟情形添設普通病室改訂住院費如左 普通房間（二人一室）每日一元五角 人同住一室每日三元 兩種五元兩種 主任醫師丁任生 院址杭州裡西湖七十七號 發大禮堂電影院右邊轉灣上山章程函索寄 電話三三七六

留德女醫博士陳志方 診所 英租界勞合路八十一號太和大樓 門診 下午三時至六時 餘時出診 科目 產科 婦科 女科 花柳科專家

西湖肺病療養院 本院病室背山面湖樹木茂盛氣候涼爽設備完善應用現代最新療法縮短療養期間取費低廉 章程函索附郵四分 院址杭州裏西湖智果寺內

柏林大學醫學博士 耳鼻喉眼專科醫師 **唐仁緒** 時間 下午二時至六時 餘時出診 診所 靜安寺路（馬霍路西）同孚里二號 電話 三一七二八

醫師**胡嘉言** （科目）內科肺癆（診所）同孚路新華里十八號（電話）三五四三五（時間）上午十一時半至一時 下午四至六時 現為便利中等階級起見特發行常年健康券每券十元 門診憑券免費 章程備索

醫師**朱亞雄** 科目 內科婦人科 小兒科兼治 皮膚花柳科 地址 西摩路福煦路口華德大藥房 時間 下午三時至六時 電話 診所三三〇四六 住宅三〇六一九

醫師**余雲岫** 診所 海寧路北山西路口 時間 出診 下午一點至四點 門診 四點至六點 科目 內科 電話 四一八七〇

醫師**王完白** 遷移通告 （一）上午十至十二時半仍在四馬路中西大藥房 電話九四〇〇〇（二）下午四至六時移設南京路西藏路東首利濟大藥房 電話九四五六三 住宅遷居愚園路蘇郵二十四號

醫師**汪企張** 診所 （一）法租界寧波路卅八號（二）西愛咸斯路三七〇中國肺病院 時間 門診 上午九時至下午一時在寧波路 下午二至六時在中國肺病院 科目 內科 肺癆 電話 診所八〇五七八 病院七一四五一

醫師**瞿紹衡** 遷移法租界薩坡賽路59號生生醫院聘有產科女醫多人並設備各病室專治婦人經血不調赤白帶不孕症平產難產小流產一切疑難雜症及戒烟等 診時 上午九至十二 下午二至五 急症隨時 電話 八三六五五

丁名全 婦產科醫學博士 門診 下午一時至四時 診所 愛文義路小沙渡路口上海婦孺產科醫院 電話 三三六五七

美國醫學博士 眼耳鼻喉科 **林世熙** 門診 上午十至十二時在霞飛路六一三號 下午三至六時在北四川路五洲大藥房 南京路大陸商場四百二十號 電話 九一二二

漢堡大學醫學博士 婦產科專門女醫師 **吳曼青** （診所）福煦路三六三號（門診）下午三至六時（分診所）北四川路八四七號（門診）下午一至三時 星期停診（電話）83097

專門眼科 **黃實存醫師** 新法根治沙眼 驗光配鏡 門診九一十二，三一六，出診十二一三 南京路勞合路口 電話九五九二一

朱仰高研究所 檢驗血液梅毒等等 地址 靜安寺路跑馬廳小菜場前面 電話 三三七六六

婦產兒科 德華良慕 **熊女醫師** 診所 成都路白克路口五福弄修德新村十二號 電話 三六四六六

皮膚花柳科 泌尿器外科 **沈恭** 診時 上午九時至十一時 下午三時至六時 地址 成都路白克路修德新邨第四衖 電話 三〇四五〇

醫師**陳謨** 診所 （一）甘世東路甘邨（二）霞飛路外國墳山東首（三）北四川路公益坊口 時間 上午北四川路 下午霞飛路 療養院 電話（一）七四二八六（二）霞飛路八〇九四四（三）北四川路四三〇六一

陳謨化驗所 所長 陳謨 主任技師 藤野長 技師 可麥斯 Chen Moo H. Fujino Maxholm 材料收集處（同前） 電話 七四二八六 八〇九四四 四三〇六一

留英醫學博士 **周振禹** ▲診所時間▼ 上午九時至一時在北四川路永樂坊候診 電話四〇五九九 ▲下午二時至六時在南京路大陸商場四〇八號候診 電話九三三五七 科目 專門內科 肺癆 糖尿病 婦孺諸症

小兒科 哺乳科 **蔣保康醫師** 住址 福煦路念吾新村十號 時間 上午十時至下午二時 出診餘時 電話 三三

滬上小兒科醫院 院長留日東京帝國大學小兒科專家陳中肯醫師 門診 上午九至十二時 出診 下午二至三時 院址 呂班路萊德路北首 電話八二一七三

孫孝寬醫師 遷移呂班路西門路底幸福坊一號設立寬民醫院 外科 小兒科 性病科 門診 上午九至十二時 下午二至五時 星期下午停診 設置病室手術室及理療科治療室 聘請醫師襄理醫務科目內外科

張瑞君 女醫師 專門 婦科 產科 太陽燈治療 門診 下午二時至五時（診所）南京路六一一九號大慶里口 電話九一九六一（住宅）江灣東路 電話四一九〇二

程瀚章醫師 內科 兒科 診所 上海北河南路天后宮橋北首洪福里十一號 時間 上午八至十二時 下午五時至八時 電話 四〇八二四 另設上海醫藥通信顧問社

申江醫院 特設 **戒煙專科** 本院開設念年，以科學方法常工作，無痛苦，戒除阿片紅丸，特設專科，包戒斷癮，住院走法，以求收效，近因戒煙新法，取費低廉，戒後不發 院長劉之綱醫師 電話三八三〇一 地址法租界霞飛路馬浪路口

子的解釋。生理學告訴我們，血管的衣膜含有一種肌肉組織；又，某種神經的刺戟，會造成這些肌肉的收縮，使血管更小更僵硬。這些馬達神經的刺戟，可藉某種藥物或化學物質的溶液加入血液中造成。所以，這是可能的，就是：某種物質留在血液中，造成連續的血管收縮，同時卻不至於造成可藉顯微鏡看到的恆久的變化。無論如何，這些嚴重型式的存生，已使敏銳的觀察者——卽伏爾哈與發爾二人——宜稱高血壓可分二類，而他們給予這二類高血壓的名稱就是「良意的」與「惡意的」。

無錫新醫藥衛生概況

過醒虎

無錫是中國模範縣治，位於京滬鐵路中心，交通便利，水路有大運河，陸路有京滬鐵路，近年來又先後興築錫澄、錫宜、錫滬三大公路，錫澄路從無錫到江陰，錫宜路從無錫到宜興，錫滬路從無錫到上海，中間經過常熟太倉嘉定而達上海，縣內的鄉鎮公路，也很發達，倘從錫宜路到宜興，便能和京杭國道相接，可見無錫和南京杭州間的交通，也很便利。

無錫衛生行政，由公安局辦理，每年舉行衛生運動，收買蒼蠅，貼衛生標語，勸導食品店，加蓋紗罩，每年暑期，由縣府撥款，舉辦臨時防疫醫院，勸導人民免費注射預防霍亂疫苗，尚有各鄉鎮慈善家，舉辦施診給藥局，中醫公會亦舉辦施診給藥局，由會員義務担任，無錫民衆對於公共衛生，素不注意，使蚊蟲病菌蕃殖，故每屆暑天，患霍亂瘧疾者很多，城中雖有清道夫和清河夫，並改良坑厠，但市民對於公共衛生，仍不注意。

無錫監獄，平日飲食起居，不很衛生，自新監落成後，逐漸改良，但分監所，及看守所，一仍其舊，入夏以來，天氣炎熱，近數日氣溫總在百度左右，羈押人犯，人數擁擠，聚居一室，汗氣熏蒸，酷熱相逼，疫癘流行，每多突然中暑而病者。

無錫有醫院已近三十年，最初創辦的，是美國聖公會開的普仁醫院，創辦在光緒三十四年二月，院長美國人李克樂，很得地方人士信仰，院內設備完善，分內外各科，有病床六十張，職員醫師三十多人，是無錫最早最著名最完備的醫院，無錫除省立平民產院，民衆醫院外，沒有大規模的公立醫院，便利一般窮苦的病人求醫，自國府厲行禁毒以來，無錫設立縣戒烟所，經費由省府撥充，人員也是由省委派，所址設在從前之遷善局，後改勞工醫院，由勞工醫院停辦後，卽改設今之縣戒烟所，設備尚佳，可容烟犯一百二十人，辦理尚好，無錫半慈善醫院，由紅卐字會助資創設之能仁醫院，院長衛質文醫師，設備甚佳，取費較私人醫院為廉，無錫私人開設的醫院很多，但取費很貴。

無錫有醫師公會，及中華西醫公會無錫分會，共有新醫醫師一百人左右，已向衛生署登記者，七十餘人，於十八年前已經開業，卽衛生署所頒之變通給證資格符合，因消息滯呆，錯過登記者二十餘人，現由無錫西醫公會，赴省請願，發給開業執照，據聞頗有希望，以九十四萬一千三百七十二人之人口計算，每九千四百十三人中有一新醫師。

無錫藥房，資本較大，設備稍週者，有五洲藥房，大陸藥房，太和藥房，中法藥房等，惟尚無藥劑師配方，其他藥房，如中和藥房，中外藥房，與昌藥房，中西藥房，中南藥房，大英藥房，華美藥房，兄弟藥房，專門經售成藥及化妝品，略備少數原藥，兼及其他營業。

耳鼻喉眼衛生常識（六十二）

發聲器

唐仁緒

所謂發聲器者，就是屬於呼吸器中的喉頭。喉頭的形狀，彷彿漏斗，是由三個無對的軟骨及三個有對的軟骨互相聯連而成此形。無對的軟骨，就是環狀軟骨，甲狀軟骨，及會厭軟骨。有對的軟骨，就是披裂軟骨，小角軟骨，及楔狀軟骨。這等軟骨再由喉頭靱帶及喉頭肌肉彼此緊連。更從牠們的共同作用，而營發聲的機能有發聲機能的主要部，就是聲帶。聲帶位於喉頭的中央，是一對具有彈力性的靱帶。在兩聲帶間所有的空隙。稱爲聲門。我們在呼吸的時候，聲門立卽哆開，變爲三角形，（參照下列A圖）。發聲的時候，聲門立卽合閉。變爲柳葉狀（參列下列B圖）。聲門的能開能閉，是乃喉頭肌肉運動的結果。聲音的可以發生，是由聲門合閉呼出空氣的時候，緊張的聲帶，爲氣流所衝突而振動所致。聲帶的長短及弛張，與聲音的高低，很有關係。所以一般女子及十五歲以下男兒的聲調，高而細，且柔軟（無怪乎悅耳動聽）。成年男子的聲調，低而粗。這就是因爲女子的聲帶短細緊張的緣故。我國一般俗間的流言，謂從聲調的高低粗細，可以辨別是否童子一層，無非也就是根據方才講過的生理變化而言。

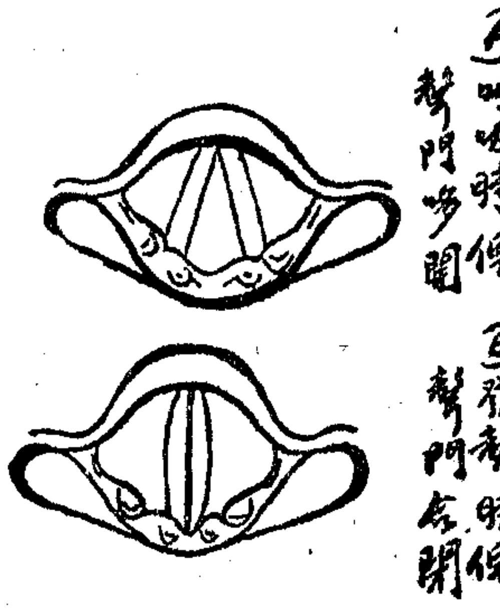

此外尚須注意的，就是我們言語的時候，並非單獨倚賴發聲器的喉頭，蓋空氣通過聲門的時候，必須附有咽腔，口腔，軟口蓋，舌，齒，口唇，下顎骨，及鼻腔的共同運動作用，方始可以成爲言語。假使一旦某部發生變化，失去作用。那就立卽感覺言語困難，或竟不能言語。所以在咽頭實扶的里，扁桃腺病，口腔炎，軟口蓋破裂，舌炎，齒牙脫落，口唇缺裂（兎唇），下顎骨脫臼，肥厚性鼻炎，及鼻茸腫等等時候，常常感覺到言語困難的痛苦。這是很明瞭的事實。

如果聲音一旦發生嘶嗄（就是聲啞）。大都就是聲帶發生變化的明證。牠的變化的原因，很多。據我的經驗看起來。大概不出喉頭炎，喉頭實扶的里，喉頭結核，喉頭梅毒，喉頭腫瘍，迴歸神經麻痺，及歌人結節的幾種。關於這幾種的詳細病情。大半已經在本刊發表過。讀者諸位。當可回憶。

（附）發聲器的衛生 若有嘶嗄，應卽嚴守㊀禁止談話，㊁多吸新鮮空氣，㊂避免乾燥寒冷不潔的空氣，㊃室內最好有散佈水蒸氣的裝置（可使空氣濕潤），㊄烟酒及辛辣的食物，能刺戟喉頭粘膜，避之爲宜，及㊅速就專科醫師檢査喉頭等等六條

現代花柳病學通俗演講（十六）

陳生白（編述） 殷木強（校正）

第三編 軟性下疳

丁．治療及預防 軟性下疳患者。當保守身體之安靜。禁止長途步行及劇烈運動。避絕情慾之亢奮及刺戟品之飲用。以免病原菌之蔓延。而速潰瘍之治癒。在局部如防腐消毒及洗滌之外用。在全身如自家血清，蛋白製劑及Vaccin之注射等。可隨症施治。各擇其宜。

其預防。略如一般性病預防法。

第二章 關於軟性下疳性淋巴管炎及淋巴腺炎

甲．淋巴管炎 軟性下疳之經過中，屢侵陰莖背面之淋巴管，惹起淋巴管炎，淋巴管作疼痛性索狀腫脹，該部皮膚潮紅，漸乃軟化，破潰，排膿，作下疳樣潰瘍。

乙．淋巴腺炎 鼠蹊部淋巴腺之腫脹（卽橫痃），亦爲軟性下疳時常見之合併症。此時以生理上陰部淋巴交叉行走之故。每在潰瘍之反對側。見鼠蹊淋巴腺之腫脹。當腫脹之初。覺行動時之牽引感。及炙覺疼痛。步履維艱。或如鴿卵。或如其長大。或如雞卵或更大。該部皮膚漸亦潮紅，浮腫，化膿。並伴有高度之發熱及全身症狀。

至於預防及治療。卽保守安靜，罨包濕布，塗佈軟膏，照射X光綫，注射Vaccin與蛋白刺戟劑，及切開排膿。或避免病毒之蔓延，或促進膿汁之吸收，或增加體內之抵抗力，及殺菌，排毒以作根本之企圖等等。如應用適當。每能預防本病之發生或速其治癒也。

第四編 鼠蹊淋巴肉芽腫

鼠蹊淋巴肉芽腫（Lymphogranuloma inguinale）徵諸既往文獻，與此類似之記載，雖屬不尠，但確鑒與性交有關之報告，則爲一九一三年一月法人Nicolas, Favre, Durand是。本病之病原菌，尚未發見。現假定爲一種濾過性病原體。因其由性交而傳染。又稱之曰第四種性病。本病之傳佈於國內者，亦數見不鮮。惜尚未能引起一般之注意爲遺憾耳。

甲．症狀 本病之感染。因性交爲媒介。已無可疑。故多犯青年男女。而尤其男子爲多。其症狀有

一．原發疹 本症潛伏期尚不明。大約感染以後。經一二週至數月之潛伏期。於龜頭或包皮內板起表皮剝落。形成小潰瘍，小水泡或丘疹。以無顯著之自覺症狀。患者多忽略不知就醫。

止痛的醫學（三〇）

李興

科學醫既日有進步，當然不能置婦女的疼痛於不顧。現在已有的止痛方法，是於生產痛時可注射少量麻醉品以止痛，或內服少量鎭痛藥也可，但於胎兒落地前約兩小時以內，不宜注射麻醉品，以免胎兒落地後悶氣。於胎兒落地前痛極時，產婦可於每次痛來時吸嗅蒙藥。蒙藥不宜過量，以免生產作用停止。如果是難產須施行手術，助以局部麻藥或蒙藥。

▲急性輸卵管炎

男性淋病傳染，既有突飛猛進之勢，女性也當然不能倖免。女性淋病之多少，是與男性之淋病成正比例。女性所發生的淋病，是與男性的完全相同，同爲一種雙球菌，所以男性可以傳染女性，女性也可以傳染男性，如此循環不已。女的得了淋病，起初發炎在陰道部，發炎漸漸向內達到子宮頸。有時機會好或治療得當毛病達到此處可漸漸全愈。但有人不是這樣僥倖，疾病達到子宮頸再向上經過子宮內腔達到兩輸卵管（兩輸卵管位於小腹內自子宮兩上角起向兩旁伸出各約三寸左右長短）。淋病一達到了輸卵管就成了淋病之內病，普通藥洗與內服藥都達不到了。

無病的輸卵管大小略小於鉛筆，但一發炎了就腫脹直徑常達一寸餘。管內生出大量膿水，管壁也增厚，發紅發腫。由於這種的變化患者第一種的感覺是嚴重的痛。痛是在小腹內卽骨盆內，下腹兩旁都痛，同時身體也發冷發熱，下部排洩也加多。患者食慾也隨之減退，身體平素不肥胖的，就不免漸顯消瘦，就是肥胖的身體也必軟弱。如此經數星期之久，病勢減輕或漸漸全愈。後來如果再受一次傳染這種毛病也可照樣發作。若是時發時止，久之便成了慢性輸卵管炎。

治療這種毛病與治療別種急性發炎是相同。第一急務卽臥床休息。休息是任何急性發炎病的基本治法，也是止痛術的要素。痛的部分若去不使休息自然是更痛。若是休息了疼痛可以減少，發炎也可漸漸停止。第二種辦法是用熱療止痛，如用熱濕敷於下腹一日多次。最近有用人工發熱法治療頗有驚人效驗，法卽用生熱電機或熱水浴將病者身體溫度增高到一百零五度（平常體溫爲九十八度零十分之六度）每次歷四五小時之久。由實驗和淋病菌不能抵抗一百零四度以上熱度很久。如果由一次或數次之人工發熱將淋病菌殺死，病自全愈。一次或多次人工發熱治療淋病亦有同樣效果。此種方法須由有經驗醫師負責實行。

還有一種方法卽注射反應作用蛋白質，如消毒去脂牛乳，淋菌或別種細菌苗漿，使身體起反應作用以增加身體抵抗淋菌之力。

▲外科手術止痛

在中古時代已不斷有人施行外科手術，但從中古時代到十九世紀之初外科學並沒有進步。其不發達之原因爲不明細菌學。沒有病菌學的知識施行外科手術是一種危險的事，也是一種投機的手術。一直等到十九世紀的當中才有英國之外科鼻祖李斯特氏起來提倡滅菌外科手術。明白了細菌與疾病之因果關係與消滅病菌之方法外科學與外科手術才有一日千里之進步。

外科學之進步也，爲科學醫開一頁新記錄。有的從前要死的病現在有了辦法，從前無治的病現在有治了。外科學之有造於人類實屬不小。

助外科手術發達的第一是細菌學，第二是止痛藥物，例如蒙藥，局部麻藥，麻醉藥，鎭靜神經藥等等。使患者於施行手術前神經鎭靜或麻木，不驚不擾，施行手術時有各種麻藥，或局部麻藥，使病人不知痛苦。於施行手術後正當使用麻醉藥使患者神志昏迷而不知有痛苦。現在全世界醫學界仍是繼續研究新方法以減少人類之痛苦。

我國人起初是很怕痛的，遇有外科病時往往說『怕痛怕痛』以求避免外科手術。此爲人之常情誰也不能以爲怪，就是近數十年也傳到了我國一年到頭開人家刀的外科專家到了自己有了毛病假設有法避免外科手術他也未嘗不避免。就是一年到頭拔人家牙的牙科專家他有了牙病假設能避免拔去自己牙他也未必去拔掉自己牙。在患者無可避免手術時外科家如果看人家所患的病如同自己患的一樣，施行外科適當的手術，將藥於施行在自己身上施行在病人身上，患者宜服從這種外科醫師的指導。這是理想的外科家也是任何國家所需要的。要知外科手術可否避免須確切明白病理。確知了病理才可以知道避免外科手術是否有益。確知了避免外科手術有極大的危險，萬不可避免，也萬不可怕外科手術痛一定要避免。須知愚昧的避免外科手術輕則要多受痛苦，重則要發生性命危險。例如，身上長一瘤於大如蠶豆時，怕痛不要割去，等到後來長到十磅或二十磅重時必須割去才割去，痛苦當然要加增千百倍。再如，胃穿破如果愚昧避免外科手術患者將無生活希望。故遇有外科病症時醫病兩方預先作精密的考慮而後施行適當的治療法不但可減少痛苦並且還可保有生命的安全。

消息

▲醫訟案件彙抄預約截止 中華醫學會業務保障委員會宋國賓醫師編輯之醫訟案件彙抄第一集，爲數年來國內醫病糾紛案件之總集。包含醫案二十餘件。凡兩造之訟狀。法院之判詞。以及醫學機關之鑑定文件。靡不羅列。全書約三十餘萬言。佔四百餘頁之鉅。自發售預約以來。各地訂購者日有多起。至八月三十一日止。已有數千餘戶。現該書預約期已滿。存書祗數百册。如欲購者須照實價一元。不折不扣。並聞該書購者以醫師律師法官佔最多數云。

效確價廉的立勃絡髓 **補血强壯藥** 藥爲國產○科學精製○有極簡易法可試驗○

人身血色素有充份之養氣，方能體健神旺。然養氣不能獨自吸收，須合鐵質……

上海**福康西藥店製** 國產·新藥 祛痰鎭咳 **法可爾糖漿**

GONACRINE

果乃克淋

男女各項淋濁 無論若何凶險 用 果乃克淋 行靜脈注射 立起沉疴 無有出其右者 請仔細認明眞牌 方不致誤

各大藥房均有出售

中國總經理 上海 漢口 天津 法商立興洋行

申報本埠增刊

中華民國貳拾肆年玖月貳日 星期壹
（不另取費）

南京路石路口

大盛福

揀便宜貨的極好機會

銀行押款到期

特將全部存貨

不計成本

大拍賣

本月十二日止

期限短促 轉瞬即逝

急求脫貨償還

是否確實便宜
憑本局過去信譽
作強有力的担保

宋伯明

最新播音節目

飛音社	歌唱	下午六時—七時
蔣如庭 朱介生	全部落霞孤鶩	下午七時一刻—八時
江笑笑 鮑樂樂	滑稽	下午八時—九時
施筱雲 吳蘭英	蘇灘	下午九時—十時
陳蓮卿 祁蓮芳	全部小金錢	下午十時—十一時
筱文濱	申曲	下午十一時—十二時

中西電台・週波一〇四〇

唱片節目
中午十二時起 周協記電台 週波七〇六
下午一時起 中西電台 週波一〇四〇

如荷點唱本局備有點唱劵供顧客免費索取函索請附郵票二分寄奉五張

天綸綢緞局

南京路畫錦里口 （電話九四四五九）

新屋落成已於九月一日正式開幕

略舉數種 可概其餘

眞絲獨幅被面 每條一元二角
緞印雙縐祺袍料 每件一元四角
巾地縐 每尺二角八分
香扶紡 每尺二角八分

歡迎參觀 敬請比較

道歉 敝局昨日正式開幕發售各種犧牲品無如顧客擁擠敝店夥友一時接待不週以致貴客等偶有抱向隅者深為抱歉今為顧客便利起見再特發售上列犧牲品一天以報盛意

先施公司

一元商店 秋季大減價 聯合舉行

二樓 二角綢緞 特闢

—傾銷場—

花色千萬種類不一向之每尺數元者今亦一併加入傾銷

罐頭部
美國老牌二磅半蜜餞櫻桃每聽七角半
本牌五磅什景餅干每聽一元一角

南茶部
廣西沙田柚每元六只
四川銀耳 減價期內特售八折

絲襪部
足安飛脚婦女長統絲襪 每雙一元半

金山 羽毛沙 每丈二元
意國花呢旗袍料 每件二元
疋頭部

文具部
十二寸眞牛皮書箱 每只一元半
100 美國上等鉛筆 每打三角

化妝部
可的面粉每盒一元四角
先施灑麗香 每瓶一元
六角瓶髮蜡 半打一元

電器部
省電耐用經濟燈泡 每只一角
中西老牌電熨斗 每只三元

光學部
柯達小號白郎尼照相快鏡 每只二元半
美國太陽眼鏡 每副五角

新新公司

秋季大減價 發票作鈔票用

罐頭部
中秋節
送禮食品 金華火腿 廣東月餅
認眞相宜

綢緞部
國產雙縐 花色新奇保不脫落 單幅每尺祇沽
一角六分

疋頭部
新秋女裝露娜羢 每尺五角九
什色凸花美容縐 每尺二角八

毯子部
學生 加厚雪白被單 每條一元一角半

煙草部
百枝飛艇牌二號尖頭雪茄每盒二元五角
百枝黑金妹平頭雪茄每盒三元一角半
五十枝木盒淡味荷蘭雪茄每盒三元二角半

衫部
男裝溫暖秋衫 每件一元一角 再送一件

文房部
優待學界 特別大贈品
凡購貨滿洋五角贈精美文具一種

新到大批花旗皮鞋每雙祇沽四元

秋季大廉價三十天

綢緞部 時代綢縐 平日每尺一元二元 特售每尺二角

化妝品部 利康牙膏 每支二角 買一送一

襪子部 順風牌909羅口男絲襪 每雙七角五分

禮物部 秋節禮品 種類繁多 歡迎選購

文具部 大號練習簿 每打一角

上海南京路大陸商場

中國國貨公司

應時用品意外便宜

火腿部 雪舫蔣腿 特售七五折

茶葉部 盧仝牌紅茶 一磅每聽一元四角

南貨部・糖果部 二部舉行 月餅大會

△月餅的色香味超衆出群△

△月餅的大中小搜羅齊備△

寗式 蘇式 廣式 集於一處 歡迎參觀

白磁美匙 十只五分 每位限購一角 磁器部

電話九二八五五（五線轉接各部）

港粵滬

安樂園

月餅

真正唐爐焙製

確與別家不同

奶油蓮蓉肉月 每盒四只 九角六分

旦黃欖蓉肉月 每盒四只 九角

旦黃杏蓉肉月 每盒四只 九角

旦黃蓮蓉肉月 每盒四只 八角四分

旦黃椰蓉肉月 每盒四只 八角四分

金腿肉月 每盒四只 八角四分

欖仁素月 每盒四只 八角四分

蓮蓉素月 每盒四只 八角

棗泥素月 每盒四只 七角二分

五仁咸肉月 每盒四只 七角

椒鹽素月 每盒四只 六角四分

豆沙肉月 每盒四只 六角

豆蓉 百果 豆沙 小月餅 每六十只 一元

名目繁多 不及全載 印有價單備索

上海分行 北四川路海寗路口八五五號 電話四五五五六號

分銷處

三清園 南京路三六一 電話九四四五八

大富貴 亞爾培路 電話七四四二

通源 愛文義路卡德路角 電話三四四八四

天祿 施高塔路六號

冠生園中秋月餅

●科學爐焙無生熟不勻之弊質料名貴人人配胃

蓮蓉蛋黃 每盒四只 洋一元

甜肉 五仁 咸肉 每盒四只 洋八角

奶油蓮蓉 玻璃鏡盒 一元二

百果肉月 每盒四只 四角八

金腿肉月 每盒四只 洋九角二

荳沙肉月 每盒四只 洋七角二

蓮蓉素月 每盒四只 洋八角八

銀河影月 每盒四只 洋一元

小月餅 味分荳沙百果棗泥等種 每件一分八厘

送禮自食 旅行攜帶 均極相宜

談言

本市各機關實行三化生活

麥若

頃上海市新運促進會，以實行新生活，應以各機關為先，爰依總會所頒「生活軍事化，生產化，藝術化初步推行方案，」制訂「上海市各機關實行三化生活初步方案，」分發市內各國立市立機關，轉發各公務人員，以資實行。聞所訂方案，係採由淺入深方法，分期施行。其第一期要點包括三項原則：㈠使養成迅速整齊之行動，㈡使養成勞動節約之生活，㈢使養成有禮守法之習慣。此要點以二個月為一期，自九月一日起實行，由各該機關長官負督促推行之責。在實行期間，新運會得隨時派員查察。

新生活運動，自開始實行迄今，雖為期祇有年餘，但因全國各方合力推行的結果，成績亦頗不差。單以本市而言，新生活十名詞，已為婦孺皆知，市上自經新生活運動服務隊努力活動，市容已為之一變，各公共場所，亦頗見秩序齊整，黃包車夫雖在熱日下奔馳，鈕扣亦不敢放開。此皆為人民奉行新生活之一斑。

此次本市新運促進會，以實行新生活，應以各機關為先，故特制訂一實行三化生活初步方案，分發各公務人員實行。此舉於新運前途，頗多助力。蓋各機關公務人員，為市民表率，對於新生活，若能以身作則，首先奉行。則今後於此運動的推行，當可收得良好的效果。因公務人員的一舉一動，直接間接，皆足以影響於人民也。

我國官民之間，幾如隔一鴻溝，分成兩個不同的階級。位高祿厚者，往往窮奢極侈。或則日夜徵逐於酒色場中，過其頹廢的生活。此種行為，不但有阻礙個人的進取，抑亦有妨害公務的執行。故欲澄清吏治，改善官場的生活，實為要圖。而改善之策，使各機關公務人員實行新生活方案，是頗適當的。

觀第一期所訂方案，雖甚淺易，要亦公務人員日常生活所必需奉行。其中如婚喪不濫發帖，待人接物應持和靄態度，此皆為公務人員所最缺乏的行為和禮貌，故今後各機關公務人員，若能切實奉行此三化生活，則新運前途，定必有更驚人的發展。

蟋蟀

譚發

自己做事沒有恆心，所以，無論什麼事，繼續到三年的實在不大有；只有一件事，我足足繼續了十年，那就是養蟋蟀。

不知道十歲還是十一歲那年，我跟着仲兄在附近一個學校裏住讀。秋天，剛開學，沒有上課，我因為第一次離開家，所以常常一個人坐在房間裏對着窗外一株沒有皮的紫薇花發呆。紫薇花又名百日紅，開花的時候極長，我天天對着他實在有一點厭了，但是沒法，窗外除了這種瑣小的紅色的花就什麼也沒有了。

一天，我正在發呆的時候，仲兄忽然從外邊來，手裏捧了幾只磁的器具，匆匆的放在臥牀下邊又出去了。我好奇心動就偷偷地去拿他牀下的東西弄開看看，原來每一管裏都有一頭蟋蟀。

我本來就認識的，同時也知道他們會鬥，這時候實在無聊得太厲害，就揀兩隻大一些的放在一處，讓他們鬥。果然兩隻蟋蟀鬥得極起勁，好久一隻才敗了，我就輕手輕腳的把他原舊分好盆放在牀底下。經過這次親手弄他們一鬥，我的養蟋蟀念頭就提了起來，正想找幾只管頭預備捉蟋蟀的時候，忽然紫薇花底下幾塊斷磚中，有蟋蟀的鳴聲傳了過來，我就跑到紫薇花底下去聽一聽，原來從一塊小小的斷磚下發出。我那時非常高興，輕輕把斷磚揭開一看，見一隻灰黑色的蟋蟀，就拚命的抓去，抓到之後，我就急急跑回臥室，把仲兄牀下才鬥敗的一隻倒去，把新捉到的一隻放下，把盆蓋蓋住，一回揭開一看，雄偉非常，比仲兄的幾隻神氣雄健得多，我那時就很珍重的癡好，後來仲兄回來，看了也嘖嘖稱奇，他把所有的和我那一隻鬥，也完全敗北。從此我養蟋蟀的興趣提了起來一連十年沒有間斷。

因為經驗的豐富，對於蟋蟀的強弱，一目了然。但當我得了一本叫做「促織經」的小書後，我的對於蟋蟀的判別力更加敏銳。「促織」是蟋蟀的別名，「促織經」是清人著作前有名士尤同人序。對於蟋蟀的各方面論得很詳細，自然這裏是無法轉錄的；那末，下邊我還是說一點促蟋蟀的趣味罷！

蟋蟀夜鳴，我們對於蟋蟀有經驗的人只要一聽他的鳴就知道他的強弱。所以每到秋初，我總是一吃晚飯就睡，一覺醒來正當夜半，這時候月明人靜，蟋蟀亂鳴我披衣起牀，點一紙燈籠，輕輕地跑出房來。夜風襲袂薄寒中人，我常常引起一陣陣的感傷，無從捕促，而歸房晏臥，不然就潛潛等等，屏息側耳，一則確實知道蟋蟀的所在，就做一個記號，到明日天色一明，再來捕捉，如此往往終夜。

除了捕蟋蟀外，最有趣味的就是開門了。開門我們的術語叫「開柵」。每逢上中下三旬的三六九日為開柵之期，遠近的蓄「蟲子」（蟲子也是術語）都携着健者趕來，先由經紀人過秤稱明了重量，然後擇重量相等者配對開門。博金由兩蟋蟀之主互相講定，約分三種，高為十元以上，次為十元以下，最少為不滿一元者，講定之後，即行開門，勝敗一分，彩聲立起，那時勝蟲的意氣揚揚，而敗者自垂頭喪氣。酒食相勞，酬酢甚忙，這種情形雖則許多又都說是「市井氣」但我樂此不疲。

自從離開家庭，養蟋蟀之事，就間斷了。秋風一起，街頭就有蟋蟀出售，未能忘情，聊購一二頭，然目的已不在門，而在聽他的鳴聲了。

「少年哀樂過於人，」消息都防父老驚」，目前人事勞勞，連這種「勝業」都不能繼續，實在令人惆悵！

宋玉九辯云：「哀蟋蟀之宵征」，歐陽永叔秋聲賦云「四壁蟲聲，唧唧，似助余之歎息，」現在蟋蟀之於我，不過「助余嘆息」而已。

浮浪人的手冊

夏蔭

㈠送行

呷下最後一口濃味的咖啡，爵士的樂聲在耳邊消失去了。一輛白牌的汽車，裝着四個年青的浮浪者的心，偷偷的爬過夜靜的街。跳下車，拖着倦疲的步伐，走上暗影幢幢的碼頭；夜靜的黃浦江飄過腥味的涼風，四個人都不約而同吁了一口氣；望着散綴在江面的亘船的燈火，幾疑是天邊的星點。哦，浮浪者的寂寞的行程！

靠船邊的碼頭上，隨地躺着熟睡的搖樓罩；一些短打的同胞，許是生活剝奪了他們的睡眠，散坐在暗影裏談着我們聽不懂的事故。當甲板上的臭味衝到鼻孔來時，四個人都更變得沉默了。

茶房將朋友的手提箱接到房子裏去。客廳裏兩座小電風扇旋亮着耀目的金光，札啷札啷的發出微響。一切都靜止着。看看貼掛在艙壁上的大鐘，短針正指着二點二刻。離開船還有三點鐘。

剛才霓虹燈下的狂興消失去了，大家雖然對着話，臉上却流露出疲倦和黯然的神色。生活逼得我們分散，各為着自己的前途奔程！流浪人送流浪人，這寂寞的行旅呀，已倦困了每個年青的心，歲月一季一季的老去，流浪的行程可無息下的時候啦。

甲板上正吹着習習的江風，可吹不淨心中的別離的悽愴。友情是値得悽戀的，然而今宵可要離散開去了！倚着船欄，默默的望着夜深的黑黝黝的江面，不由自己想念到自己的浮浪生涯，前塵影事，都一齊湧上心來。我深深的向江面太息着。

——唉，今宵是自己送着人行，以後恐怕只有自己一個寂寂寞寞的背起行裝奔趲了。

㈡夜歸

燈熾，人倦，夢也闌珊；咖啡的滋味淡了，再會，歡笑的假情的女兒！扔去手中的殘烟，眼底飛起一陣困惑，一串寂寞的翅翼，偷偷溜進脆弱的心。

合羣自來水筆公司

秋季大廉價

各種自來水筆 全部廉售 五折至八折

廉價期內代華字金筆廠每日贈筆一支

贈品價値自四元八角起至金元止・辦法新穎・人人可得

地址 上海五馬路棋盤街

南京路石路西首

明華

綢緞商店

●九月一日起●

秋季大減價 三星期

▲大批秋季料作花樣最新顏色最合時 ●貨式比衆高尚 ●售價比衆便宜

▲便宜貨名目繁多故不能一一露佈價目如各界要買便宜衣料請速賁臨以免失此良機

南京路浙江路東

中華商店

秋季大減價卅天

維也納春秋衫 每件七角半

旅行毛毯 每條三元半

加厚男女浴衣 每件二元四角

美麗薄呢童衫褲 每套七角半

白玫瑰清香頭水 四瓶九角

今天凡購化妝部貨品滿洋一元以上贈送二號雲花皂半打

二樓綢緞部新設

一角綢緞犧牲大市場

▲今天更換 ▲最精美貨

彙集原價每尺七八角之綢緞 概售一角

▲四凸西花綢 ▲閃色美龍綢 ▲藍條印度綢 ▲織花彩雲綢 ▲筆印西蘭綢 ▲各色無花綢 其餘名目繁多請早惠臨

本牌五磅厚胆水瓶 每只二元三角五分

德國六用刀 每把二角半

新式童莊花襪 六雙五角

女莊蔴紗襪 六雙七角半

五彩毛巾 每打五角

各種顏色均備 上等網球襯衫 每件一元二角

麗華公司

秋季大減價

二樓特設 綢緞二角貨傾銷部

新秋名貴綢緞式樣衆多數百餘疋 每尺概售一角至二角

▲疋頭部 新出品英士綢 每尺一角

五十年來第一次大贈送

張裕公司出品煙台正甜紅酒 每瓶一元八角半 買一送一 限五十箱售完為止 ▲酒部

氈被部 四尺闊印花被單 每條一元零五分 念六寸平蓋皮箱 每只六元一角半

襪部 足安小方跟蠶絲舞襪 原價每雙三元半 特價二元二角半 西裝羅口花襪 一元六雙

皮夾部 大號真皮拉鍊 每只七角 男鈔票夾 女裝真皮手挽袋 每只一元六角半

四樓新設 一角犧牲貨大市場

老牌雪花霜每瓶一角・德國牙羔二支一角

七吋摩登檯鏡每只一角・學生練習簿每打一角

老牌洋風爐 每只二元二角半

36全白面盆 每元四隻

反領開士咪球衫 每件一元

永安公司

十七週紀念 大減價卅天

◎綢緞部◎ 二角綢縐賤賣場 貨品樣樣名貴 花色天天更換

◎疋頭部◎ 京祉格子線呢 每元一丈

女祺袍薄毛色素 花呢單幅 每尺一元三角半

◎文房部◎ 美國上等鉛筆 每打二角

英國繪圖儀器 每套四角半

永安信紙 一元六本

秀蘭鄧波兒信紙 一元十本

◎糖菓部◎ 本牌美麗手提銀箱美利餅乾 今天照碼對折 原價每聽一元六角

著名各種中秋月餅 照碼一律九折

◁毛衫部▷ 春秋綿毛內衫 特價每件六角半

英國老牌羊毛內衫褲 每件一元九角半至四元九角半

國醫陳存仁啓事

啓者近因暑期已過門診時間仍由上午十時起至下午二時止恢復常例此啓

診所新新公司後面醫寓電話九四七二四 住宅電話七二四三

南京路 邵萬生號 火腿參燕部

承蒙賜顧 無任歡迎

是否便宜 敬請比較

犧牲蔣腿每隻一元九角九分 參燕銀耳一律八折

每人限買一隻買完爲止

各種特價貨品

眞蔣腿每斤六角八分 六角
眞茶腿每斤五角二分 四角四分
眞南腿每斤三角六分
上官燕每斤十六元
上白四川銀耳每兩一元四角一元二元三元
八百支正西洋參每盒一元 一元
國產別直參每兩一元
老牌油燜筍每元十聽
中聽福建肉鬆每六聽九角六分
本牌花聽肉鬆六聽九角六分

中秋月餅 廣式寧式 甜美可口 與衆不同

沒有悔恨，也沒有歡欣；疲倦溶解了整個身心。默默的邁向夜靜的柏油街，燈昏昏的，照着兩隻年輕的影兒，拖着沉澀的步子，皮鞋擦出單調的嘆息，又飄散在夜靜的街心。

一陣露涼爽颯的天風飄過街空，猛抬頭望望無語的天河，正是繁月缺，舉掌摸摸冷滑的雙頰，心頭微微滲進一股酸味，唉，似水的年華，青春已丟不珍惜的浪費在慘綠的情熱中了。

汽車向夜之郊野馳去，一程一程吞噬着死蛇一般慵睡的柏油路。心是空寂的。車窗外，星斗點點，都向後邊旋過去。懶懶的靠在車墊上，闔下眼皮，頓覺一陣輕飄，身像離了車座，我失了心力的主宰。我想放開喉嚨，用自己的無譜的歌，驅逐這沉澀的睡意和疲倦；但是，我可聽不到自己的歌聲。哦哦，這浮浪的慘綠的生涯，它已奪去我振作的生命之力了。

在一條照着星光的石子路上，與同伴打了個無語的道別，鑽進自己的睡房來；沒有扭亮燈，胡亂褪下衣裳倒在枕被凌亂的床上。這就是浮浪者的睡宿之地喲，喃喃的自語着。糢糢糊糊的，閘北工廠的笛聲飄進耳邊來……

㊂莫問我的家

莫問我的家，家，這已成了徒有悲人感傷的份兒了。

飛出故巢的雛燕，只有用自己年輕的銳力去經營安宿的新巢的，故巢雖然溫暖，那已不能供牠戀棧了。縱一年一度的歸去探望，那不徒然多增一番酸情嗎？

也莫問我是否一人獨自；也莫歎羨行裝飄處的浮浪生涯。傷痛的是空支付出年少的熱情，換來一場慘綠的靡爛；而今，寂寞已噙走了歡笑的意趣，日子空留下浮浪的詛咒：與倦厭。

再無舊日的戀情去顧念溫暖的家。出巢的乳燕只有用自己年輕的銳力去經營安宿的新巢。我是要在浮浪的旅程中去尋求安宿自家的新巢了。

國學

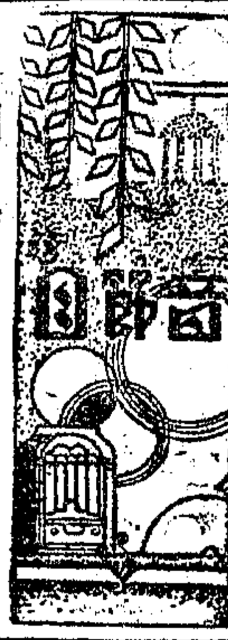

馮明權「古文觀止」

明遠(九六〇)上午七時半至八時半

講題　莊子逍遙遊

至理所在，可以心遇，而不可以力求。斷編殘簡，呻吟諷誦，越宿已有遺落，至於途歌里詠，偶入吾耳，則雖終身而不忘。天下之理，固眩於求而眞於遇也。理有觸於吾心，無意而直遭，無約而相會，油然自生，雖吾不能以語人，況可以力求乎？一涉於求，雖有見非其正，無非至理，惟吾追而求之，則隨得隨失，研精極思，日入於鑿，曾不知是理交發於吾前，而吾自不遇，是非不用力之罪，乃用力之罪也。

歌唱

星星歌唱社

新新(七八〇)下午六時至七時　夜月之歌(白燕)蹄的贊美(飛虹)鐵蹄下的歌女(朱琪)旋宮艷史(飛亞)春潮回來吧(朱琪)(白燕)說愛就愛(飛亞)(飛虹)慈母搖籃曲(朱琪)老鳳陽歌(飛亞)

美玲團

航業(一一八〇)下午六時至七時　小孩與花(前奏曲)放在心頭(爵美)小妹妹的心(黃韻)乘風飛去(賴玲)因爲你(程瑩)娘子軍歌(王佩佩)鳳陽歌(程英英)愛情是什麼(黃韻)妹妹我怪你(余雪麗)蘇武牧羊(王超)摩登女郎(爵美)南海美人(黃韻)

星光社

富星(九二〇)下午六時三刻至七時半　紅顏軍士(黃喋)愛的花(周璐)銀色的淒涼(競芳)女軍人(淑珍)愛情如玫瑰(王琪)小東西(黃喋)蘇三不要哭(競芳)快樂家庭(王琪)

華光(一四八〇)下午七時三刻至八時半　節儉歌(周璐)長期抵抗(黃喋)夜來香(淑珍)雙料情人(競芳)別矣巴黎(周璐)從軍別愛(王琪)光明之路(競芳)雙搖舟(黃喋)

上海歌劇社

新新(七八〇)下午七時至八時　花月爭輝(嚴華)小東西(嚴斐)空中音樂(周璇)回憶(徐健)落花流水(徐健)民族之光(周璇)慢牛快馬(嚴斐)祝你晚安(嚴華)

李樹德(九四〇)下午九時至十時　好時光(嚴華)勇士凱歌(嚴斐)花生米(周璇)安眠(徐健)鳳求凰(徐健)賣花詞(周璇)說愛就愛(嚴華)(嚴斐)漂泊者(嚴華)

夜鶯藝社

中華(一一四〇)下午七時一刻至八時　夜鶯曲(前奏曲)市上山歌(露茜)娥媚月(曼娜)一封快信(露茜)落花流水(曼娜)賭子算命(王蝶)賣報歌(顧瑛)妹妹我怪你(黎茵)

安定(八六〇)下午九時至十時　木人舞曲(前奏)醉花興酒(曼娜)長生果(露茜)寒衣曲(顧瑛)我的愛人就是你(流朗)(黎茵)冤又來(王蝶)摩登戀愛(曼娜)銀色的淒涼(露茜)

丁香社

大中華(一一六〇)七時三刻至八時半　四時吟(愛仙)風雨歸舟(飛虹)心琴曲(琳琍)戀愛明星(飛亞)回憶(愛仙)窮富姻緣(飛虹)路柳牆花(琳琍)鐵馬金戈曲(飛亞)

清華社

航業(一一八〇)下午九時三刻至十時半　一封快信(純美)休息五分鐘(徐琦)路柳牆花(王琪)你要那一個抱(儷影)鐵馬金戈曲(文元)

彈詞

周劍虹大紅袍

東方(一〇二〇)上午十一時至十二時

開篇「百壽圖」

天降麒麟福壽全，壽星騎鹿到堂前，先有壽星來上壽，壽曲唱進壽廳前，壽檯一隻中間擺，左右分開壽臘扦，壽爛浪響描壽字，壽爐裊向壽香烟，壽桃壽糕分左右，一杯壽茶敬壽仙，八把壽椅東西擺，雕刻仙人壽八仙，南極仙翁壽騎鹿，隨地行走麻姑仙，東方朔楚山偷桃喫，沉香劈就鬼谷仙，張仙送子行千里，黎山老母愛修仙，陳摶一睡千年醒，王母娘娘在雲間，百壽圖一幅當中掛，左右分開壽對聯，上聯福壽綿綿福添壽，下一聯是壽福福壽千年，壽比南山萬萬年。

程方冊李達孫毛家書

華美(一〇六〇)下午二時至三時三刻

開篇「吃蟹」

燦蟹蘇州最著名，洋澄湖金爪更歡迎，何至有一蟹不如一蟹嘆，對蟹分兩要滿一斤，可恨他，結蓮蟹將身強硬，幸虧騙入牢籠一蹩燒，從此請君入鍋盡力，問他可要再橫行？有的是對菊持螯風雅士，無腸公子常題吟，有的是約到酒家同吃蟹，親朋敘飲甚開心，有的是閨坐合家齊大嚼，尖臍團臍滿盤盛，最可笑吃蟹每把鉗先棄，雖道怕死蟹還要爽殺人，兒童最喜將鉗剝，玩做雙雙蝴蝶形，蟹殼裝仙人個個有。

中報本埠分類廣告

出租汽車　運柩花車　國體客車　搬場汽車　運貨卡車　電話30000

拍賣

魯意師摩洋行　創始自同治十三年即英一千八百七十四年

禮拜二拍賣　准於九月三日下午二點鐘在北京路一九一號本棧內拍賣九十二公担三十五斤計一百八十六袋　嚦嚦白糖

禮拜二拍賣　准於九月三日上午九點半在北京路本行後面拍賣上等外國舊床木器椅子磁器銅器男女衣服一切　魯意師摩洋行謹啟

瑞和洋行　禮拜五拍賣　准於九月三日下午二時半在廣東路一六〇號本行內拍賣　金豬牌一萬只　毛絨及毛冷各一包　Formaldehyde二桶（用以消毒）　鈕鏈　元明粉四十袋　電鐘六只　舊鐵

通孚洋行　禮拜二三四五六伍全天拍賣

代表當事人鄭東德記委託拍賣所有動產與不動產　王梓康會計師　葛肇基大律師　馮步青大律師

在巨籟達路四百另八號　於九月三日四日五日六日七日每日上午十時及下午二時

美藝泰昌古舊織絨　五彩堂毯　柚木面書樓　德國落地大鐘　米丁檯　飛歌收音機　鋼琴　彫刻玻璃面　電氣冰箱　法磁盆子色　間傢私　全柚木房間式　刀叉箱　摩登百科全書　紅木獨座　嵌玉圍屏　掛屏　明朝五供　銅佛　圍屏　保舊料鳥籠　五彩磁　瑪瑙擺件　圖章　花瓶　彫刻船　穿龍椅　檯屏　圓盒　紅木元檯　古董櫥　雜絲煙榻　名人字畫　柚木翡翠　金鋼鑽　戒　蔭木全堂傢私

中國興業銀行清理人　會計師李鼎　徐永祚　徐樹　委託

九月二日上午十一時在南京路中國興業銀行原址拍賣　牛牌送銀鐵甲汽車　包車二部

政府註冊　華商首創　益中拍賣行

禮拜三拍賣　准於九月四日下午二點半在北京路本棧內拍賣　香皂　軟木　馬達　浴缸

魯意師摩洋行

生生牧場　贈送各飲戶

地址大西路一七一五　電話二二〇九九，二〇四八六

首先宋桂記　北泥城橋鴻福里　電話九一八八七

四季鴛鴦窩　四大品全雞　五熱大炒菜　八八魚翅

蘇州自由農場　專家管理　自由農場　杭州自由農場

"A"牛奶　消毒

金門劉家浜　電話七〇七　岳墳東山弄　電話一〇〇〇　延平路二六〇　電話三〇四三〇

衛生起見宜飲　可的牛奶　消毒清潔可靠

可的牛奶公司　霞飛路一五六七號　電話七〇一二四號

徵求

▲徵求承盤或合作

飲食

▲遺失聲明

遺失收條

▲遺失支票聲明

聲明遺失

▲遺失保壽單據聲明作廢

▲存摺遺失聲明

▲遺失聲明

▲遺失聲明

失單聲明

李逢申律師代表　明脫離關係

王振永啓事

▲招尋學徒

▲醫師公鑒

上海市國術館　徵求半年會員

聖芳濟同志創辦　精育夜校　九月二日開學

梅氏舞院

家庭教授

個別教授夜校

東方學校

西洋商業學堂招生　校舍較前擴充

夜校　滬光英文商業補習

求職者注意

招僱女模特兒

聘請帳席

▲聘請繙譯

▲招聘男女推銷員

上海市私立量才業餘補習學校招生

▲報名

時間：本校大陸商場總辦事處招生時間為每日上午八時半至下午五時，各分校招生時間每日下午五時至七時半（星期日照常，星期一休假）

手續：學員須親來報名處，經口試後，插入相當學級，程度及上課時間，兩得便利。

科目：一至七校｜英文，國文，算學，簿記，五科；一校加日文，德文，及俄文，兩科。

開學日期：九月九日

上課時間：一至七校，每日下午七時至九時卅五分，計三節，每節四十五分

學費：每科一元，或加一元；每科上下半年各選，習兩科以上者，有減收辦法

不分性別

不限年齡

（章程）（備索）

第一校—南京路大陸商場三樓（一至七校總辦公處）

第二校—虹口塘山路下海廟澄衷中學內

第三校—法租界東新橋路民國路口石路治中學

第四校—南市黃家闕路滬南第一區小學內

第五校—靜安寺路斜橋弄七十五號

第六校—曹家渡五角場保衛團內

第七校—南市中林路口國醫女子中學內

常務校董：潘序倫　李大超　李組紳

校長：李公樸（電話一九五〇六二）

時光商業補習夜校

招男女生

科目：國文　英文　算術　簿記　科科

程度：不論已讀，未讀

學費：均可入學

時間：最低廉每學年二元至六元

章程：每晚六時半至九時半

開學：九月二日

校址：國際大戲院愛多亞路南京大戲院斜對面

日華夜校

市教育局登記　本校創辦以來成績卓著，已經有年……（文字模糊）

因宜打字職業所

招男女生

市教育局登記本所乃最老最大最完善首創機器打字所，成績卓著，有口皆碑，實為各打字所冠，學生畢業後一律介紹職業，詳章函索北四川路西老靶子路五二一弄

日夜個別教授英德日文

課本自選，時間不拘，隨到隨學，按月收費，每月學費八元，每月分六元，十二元

接洽處：南京路浙江路大滬銀行二樓殷正知醫師

振華打字職業所招男女生

市教育局登記本所創設最老，設備完善，已十二年……（文字模糊）

▲學英語三月成功

某女士英語精通，專門教授英文，速成每月學費二元，男女兼收，上午十時起……接洽

第三中華職業補習學校

中華職業教育社附設

二十四年度第一期招生

- 機械電機科
- 建築製圖科
- 測量製圖科
- 國文文書科
- 數理科
- 英語科

即日起開始報名，索章附郵一分

校址：小西門陸家浜路中華職業學校

校長 江問漁　主任 賈觀仁

新寰職業補習學校

校址　設科

（一）英語專修科（二）日語專修科（三）國語專修科（四）算學專修科（五）中文打字專修科（六）英文打字專修科（七）女員速記專修科（八）店員補習科（九）鋼琴專修科（十）六路二零八七號

電話：張伯新　楊張新

簡章備索　開學九月十五日

營業

▲擅長按摩

Miss Nancy 施術，地點：約廠海衛路九十二號，電話三六六〇二，星期照常營業，並可邀約

雲飛電器專家：本號專門承包裝修馬達、電鈴、電燈等，並指派特別包價，遠近保固，如蒙惠顧，請撥電話五一〇九九

▲擅長按摩

巴黎按摩，由法國妙齡女子每日施術，地點：霞飛路A字房子內公寓A三〇三號

按摩：地址西摩路南陽路二九弄女子一號，由新聘年輕富麗之法美指甲，星期日照常營業

汽車

全新轎車廉讓：茲有一九三五年新機件全新順風牌汽車，以最低價出讓，如有意者請投函郵箱一六二九號薛君接洽

四門轎車一輛及跑車一輛：因主人遠遊，用油極省，機件堅固，並可立撥保用，廉價出售，有意者請至跑馬廳路八十五號旅業公會內鄒駿程轉洽，電話九二〇七四

地產

▲地皮出售

大小地皮出售，合投資或發展實業之用，茲有公共及法租界地產，請向四川路一百十號四川房子八樓懋資地產公司接洽，電話一六六五〇

▲法租界小地產出讓

茲有坐落法租界西區便道及土地證出馬路大小地數方地形方正，欲知詳情請駕臨拉都路餘一均可隨意劃售價低廉，九時至五時電話七三一二二，李記公司

▲良地廉讓

市中心區翔殷路相近良地出讓，價廉如合意者請與北京路三百四號美其法律事務所余杲律師接洽

召頂

▲吉屋廉價召頂

茲有王家沙同孚路口（即靜安寺路南首）柏德里十三號兩間一廂房兩宅出頂，月租每宅八十元，一水費在內，房間深闊交通便利，電燈自來水全頂費從廉，如欲頂者請至該處面洽

▲寬大石庫門召頂

里九十九號單幢石庫門出頂，裝修完美寬大，法租界交通便利，月租廿四元，自來水在內，頂費面議

單幢召頂

同孚路南里八十三號，自來水全，房租低廉，後面臨南慈惠里一花園電燈電鈴水池衛生設備俱全，一百三十元內押櫃計六十餘元，有意請臨面洽

召租

▲洋房特別廉價

茲有坐落法租界辣斐德路六〇三號第六號三宅花園洋房兩間光線充足，用具俱全，交通便利，起租特別減價，每幢僅租六十五元，租費不收，失之交臂，請速駕臨經租處律師公館馬浪路四十二號朱怡八號接洽

▲花園洋房召租

茲有坐落康腦脫路七五八弄四號三層樓花園洋房出租，內有大房間六間，汽車間，全衛生設備，浴室，傢俱新式，空氣流通，交通便利，裝修新穎，油漆一新，租金特別低廉，如合意者請向南京路……電話一九五六九……接洽

▲召租二十元經濟住宅

內新建築住宅，在浦東路三層樓房，每幢月租二十元，水電均全，沿馬路……（文字模糊）

▲廉屋召租

如有欲租者，請至該處看後至新重慶路二一七〇號…（電話三二六八一號）

▲召租

北河南路桃源坊（廣式房屋二樓）
七浦路桃源坊市房二間
靶子路永吉里石庫門一幢
合意者請向威海衛路七百三十三號永康經租房接洽可也，電話三二三四八號

浙江路寧波路口光華坊新屋召租

三層樓鋪面三間，及二上二下里內宅，地點適中市面熱鬧，交通便利，房屋寬敞清潔，定價低廉，不取小租

式樣新穎，地位優點，接洽處：泰昌公司經租賬房啓，本帳房電話九〇九二六號，四馬路世界書局對面弄內

▲武定路武定別墅（膠州路東首）

有雙開間住宅一所，計有客堂、餐室、大臥室二間，浴室、人間花園、大陽台等，汽車間，隨便油漆全新，清潔安靜，租金低廉，有意者請駕臨接洽

新建店面特別減價召租

廣東路寶善街新造三層樓店房，數幢，八號店面一幢，地點熱鬧，交通便利，租金特別低廉，弄極合開設商店之用，如合意者請至本公司接洽

高等住宅出租

靜安寺路斜橋總會對面鳴玉坊內有三上三下房屋兩宅，寬大空氣清潔，租金低廉，保護巡捕日夜巡邏，看中可至本公司接洽，電話一七一六九號

▲新式三層街號房召租

東新橋街愛多亞路寶裕里三十八號三宅街房五號二……

▲新式三層樓街號房召租

聖母院路口聖達里沿馬路有三層樓房……

新式街號房召租

天津路七號，洋一百十元……

▲棧房市房召租

閔行路一百五十川路……

蒲石邨

特別減租

法租界蒲石路最新設備三層洋房，汽車間，每宅一六十五元，欲租者請向巡捕房對面公司……

三上三下召租

茲有公館馬路華里……

▲推棧招租

二座落南京路北首……

中區市房鋪面召租

三座落寧波路東首……（文字模糊）

申報月刊

國內郵局均可代定兌匯費

每月十五日出版，每冊零售二角，全年十二冊，預定大洋二元，郵費國內不加，國外加一元，香港澳門五角

申報館特種發行部

接生

克美醫院開辦十餘年有餘，女醫

總院：康腦脫路（電話三六〇八一）
第一區：新閘路（電話三〇二四四）
西區：法界西門路
虹口：
南市：
西門：

五分院……

一律四元，夜不論遠近日請出診，汽車免費

卜魯勉菲利德醫學博士

地址：四川路七九號，電話一六二九〇

照常應診時間：上午十時至下午一時，下午二時至六時

楊方紹醫師

專門醫學……診所：中大醫院

專門婦女

霞飛路寶康里對面

專門接生

天德醫院

醫藥

▲西區住宅廉價召租

座落西摩路南洋路口即靜安寺路北面三上三下一宅，房屋寬大租金低廉……

寫字間召租

茲有大小寫字間坐落四川路轉角……

召租

（一）愚園路愚園坊
（二）華德路舟山路
（三）蒲石路慶祥里

寶華里新屋召租

成都路白克路口新建脩德新邨住宅及店房召租

新式住宅召租

兒童之友

申報兒童周刊彙編

兒童讀物

圖畫活躍　文字淺易

定價四角，有學校小學印刷封面

申報特種發行部

申報各種週刊特刊日程

本外埠	
婦女園地	逢星期日
兒童週刊	逢星期日
圖畫特刊	逢星期一・四
經濟專刊	逢星期一
醫藥週刊	逢星期一
國貨週刊	逢星期四
無線電週刊	逢星期六
電信特刊	逢一日十六日

本埠	
業餘週刊	逢星期日
建築週刊	逢星期二
汽車增刊	逢星期三

外埠閱報諸君如欲本報本埠增刊者　請向本館定報處定閱每月七角

上海郵政管理局封發郵件時刻表

上海各支局皆可寄交掛號快遞航空郵件及辦理匯兌儲金等事務

寄往處所	舟車名目	日期	平常信件封發時刻
長江各埠	火車輪船	每日	十三點卅及廿一點卅
北洋各埠（除左列各埠）	火車	每日	六點廿、十一點半及廿一點半
威海衛煙台青島及大連	新豐輪船	九月一日三日	九點
南洋各埠	公司郵船		
鄞縣（寧波）	新寧紹、江天	每日（除星期日）	十五點半
永嘉（溫州）	由滬杭車	每日	七點
閩侯（福州）	轉象	九月三日	九點
思明（廈門）香港廣東	萬德	三日	廿點
汕頭香港廣東	芝巴川	一日	十點
香港廣東（輕件）	四公司郵船	三日	十一點
國外各埠			
小呂宋澳洲及紐絲倫	公司郵船	三日	十二點
香港南洋群島蘇彝士及歐洲	公司郵船	三日	廿一點
日本坎拿大美洲及歐洲	公司郵船	二日	十一點
日本檀香山美洲及歐洲	公司郵船	八日	十六點
德國及亨堡轉（僅封保險郵件及）	公司郵船	二日	廿點
註明該船之郵件	公司郵船	二日	
日本高麗各埠	公司郵船	四日	七點十五
台灣	公司郵船	五日	廿一點
蘇俄及歐洲各國（經由西比利亞）	火車	每日	廿一點
航空郵件			
歐洲各埠—西貢—馬賽線	法國航空	日	十點
彭順—阿姆斯特丹線	荷蘭公司	三日	十二點
新嘉坡—倫敦線	英國皇家公司	三日	十二點
新嘉坡—澳洲線	航空公司	三日	十二點
滬平線（南京、東海、青島、天津、北平等埠）	中國航空公司	每星期二四六	五點
滬蓉線（南京、懷寧、九江、漢口、沙市、宜昌、萬縣、巴縣、成都等埠）	同上	每日	五點卅分
滬粵線（永嘉、閩侯、思明、汕頭、廣州等埠）	同上	每星期二五	五點
渝昆線（貴陽、昆明等埠）	同上	每日由發往巴縣接	五點卅分
西北線（鄭縣、長安、寧夏、包頭、皋蘭等埠）	歐亞航空公司	每星期二	廿二點
平粵線（北平、鄭縣、漢口、長沙、廣州等埠）	同上	由中國航空公司滬蓉線機運往漢口銜接	同與滬蓉線封發時日
西南線（梧州、蒼梧、邕寧、龍州、茂名、高州、瓊山、瓊州、北海等埠）	西南航空公司	由中國航空公司滬粵線機運往廣州銜接	同與滬粵線封發時日

國內快遞郵件較平常郵件封發時刻移前卅分鐘封發

國內外掛號郵件封發時刻提前三十小時分

包裹郵件須照上列時刻提前交寄

開灤售品處廣告

本處家用塊煤，送到客家每公噸售洋十五元正，以租界為限，此外路遠者酌加車費，如荷賜顧，請至下列各處接洽為荷

開灤礦務局　外灘十二號　電話一一〇七〇三

開灤售品處　四川路三十三號　電話一一五二五

日暉港開灤煤棧　日暉港電話（南市）二二三五七〇

黃小香眼科

塘光龍棲橋三下症重，新根不發外埠可來函配藥照治診金一元午後減半（寓北京路貴州路北首新久昌里內）

滬來先生臨診卅年，治法安速，並有秘製各種眼藥，專治田螺翳，紅內障，眼珠痛，頭風，眼疾，久目症，一切

上海遊藝演員廣告

聯新社　三班　電話四一八六一　演五小時卅元　老牌滑稽　陸秀寶　董蘭英　申曲

東方樂社話劇　鍾美鍾玉麗

乾坤蘇灘　朱筱峰　陳素芳　電話八三四八八號

二班合演申曲　張美雲　朱泉根　電話八二三二九號

朱堯坤　書派宣卷　電話九十一五八號九三號

葉如玉　女子大蘇灘

全福團　四班　王效奇　魔術歌舞滑稽蘇灘

徐勝祥　大套魔術

申曲新戲　姚素珍　劉子雲　電話九〇五二六號

開口笑　喜歡笑　特別口技

莊海泉　電話九四九一二三號

張冶兒（新編）老菜子

遷移聲明　儒雅申曲　筱文濱　電話二六八八五號

施筱雲　吳蘭英　化裝時曲　滑稽蘇灘　電話八二二三一號

四明文戲　金翠玉　金翠香

文化申曲　施春軒

小娃娃　女子蘇灘

何貴章

文明宣卷　胡潤魁

新新國術　莫悟奇

華和笙　電話八一九一〇

三精神方朔美團　易姊姊　采桃美美

蔣婉貞　全體女子　化裝蘇灘　蔣素貞　摩登歌舞

裴揚華　滿清　三百年　新編清宮秘史

邱聘卿　翠花　加唱　戲蹦蹦

吳品如　電話九四三三二九號

程笑亭　管无靈　電話八五一八五號

朱國樑　張雲鳳

高尚蘇灘　沈雪芳

陸奇奇　陸希希　新編

仲四班　尹秋　化裝蘇灘

文明宣卷　曹少堂

施湘芸　女子昆劇

蔣田奎　化裝滑稽　大套魔術

王彩雲　王彩芳　王美雲　王永昌

遷移聲明　筱桂蓀　乾坤蘇灘　電話八九五另四號

天福團　四班　蘇灘　魔術　歌舞

高尚申曲　王筱新

說這就是秦檜老奸臣，同他世世代代做蟹人，可憂那樣讓玉手將餘蟹剝，蟹粉居然滿一盆，或者做饅頭，或者裹餛飩，明朝還可吃一家門，正是螃蟹愈大愈肥頭，故而老蟹滋味最得情，然而須防多吃難消化，蟹爬腸千萬要當心，惟有松江新吃法，蟹斗分開盤內蒸，再加葱薑味紹興，倘把餘湯燒豆腐，鮮味還能勝味精，此外風味別饒是醉蟹，油醬蟹滋味亦津津，可憐死蟹無從揀，雖然蟹理蟹殼像蟹形，無奈蟹脚肉想吃亦難能。

「峨眉山下」後天公映

「峨眉山下」一片，爲四川黃侯，黃令，黃美三姊妹合演之處女作。由名導演家萬籟天導演，定後天起在金城大戲院公映，該片以掙扎在多方壓榨下的黑暗的四川農村爲題材，烘托出雄偉峻拔之峨眉山風景，在國產影片中誠屬別開生面之作，攝製耗費已達三萬，聞該片公映時，並由黃氏三姊妹親自登台合唱四川山歌，足一新滬人耳目云。

「大家庭」與「小家庭」之對照

「大家庭」中有五位兄弟，六個妻子，兒女成羣，大大小小，計有十三人之多，當新年除夕之際，全家人互相對拜，叩個大禮頭，共有廿餘次之多，後來大家庭分了家，化爲五個小家庭，王獻齋龔稼農孫敏都帶着他們的妻子兒女來到上海，創辦國貨工廠，他們受了都市的薰染，大肆奢華，夜夜浪跡舞場，孩子們則睡在家中，鬼哭神號，結果王獻齋被債戶們逼得服毒自殺，老婆兒龔稼農因刺激過深，以致於發狂，孫敏被其妻之情人毆傷……在這動亂的時代中，享樂的人們必然地沒落。

金縷曲前言

佩佩

葛蕾絲摩亞的金嗓子，是全世界影迷時刻不忘的奇蹟。她帶來電影業從來未有的光榮，更造成她自己峯極的地位，這一位時代最前綫的女藝人，够多麼的榮幸啊！

她的過去作品「歌后情痴」，已成爲去年最榮譽的歌唱片，而縱起的力作「金縷曲」將在短時間在本埠上映了。

這消息給予多少望眼欲穿的影迷有甚大的力量，而「金縷曲」戲劇的氛圍氣也非常的豐富，有撼動靈魂的熱戀史，有悅性怡情的歌唱，有曲折纏綿的故事，使人同情，傷心，流淚，這偉大的戲劇，是全世界的禮物。

一個女郎，從有錢跌入破產的漩渦，一個男人——是溜冰中的幸運兒，兩個人乍合乍離，亦悲亦歡，葛蕾絲摩亞和里奧卡利洛分飾南角，傅神阿堵，妙到毫巔。

導演維克多許琴格，原是「歌后情痴」的前任，而且劇本也是他的大作，定能駕輕就熟，勝任愉快，有驚人的手法，我們等着她吧。

電通「都會風光」主角
一個從舞塲跳上影壇的新人——張新珠

「小姨」的始末記

雞根

現在，快活林的「小姨」差不多是完全成功而立待公映了，但是，他們在過去從開花到結果的過程中，正有着許多件事情值得我們的知道呢。

首先是角色的配合問題：

我們知道「小姨」是一個笑聲裏的悲劇，這裏所要的演員是必需能够理會得劇的複雜的空氣而會盡情地表現的，在導演者閱讀的幾度考慮，幾度商洽之後，夏佩珍，英茵，新人羅軍都在他的笑意中訂定了合同，而最後一個周鳳文是要引起每個人的興奮的。

又一個是攝影師的問題：

這一個詼諧的，美麗的，輕鬆的劇本，眞是最需要一個但杜宇先生一樣銹攝影師來攝成它的畫面的，結果是圓滿的，快活林主人張西生先生以最大的熱誠商得了但杜宇先生的同意，本片的攝影師就是但先生了。

第三個是歌曲的問題：

「小姨」裏要二個動人的情歌，讀者們，說起「情歌」你們也許會想起了幾乎是「專家」的黎錦暉先生罷，是的，黎錦暉先生爲本片製了「花花世界」和「在月下」二個情曲，「在月下」是夏侯珍唱的，「花花世界」則是英茵唱的。

還有：

這一件有趣的事可以一提，拍「小姨」的中途攝影塲上死了一個木匠，大家心理作用而怕鬼，都不敢上塲工作，是英茵小姐以最大的勇氣粉碎了這沉黑的空氣。

「小姨」圓滿地得到它的成功了。

東西南北

三多

登像胡蝶於「照片明星」貂公斑華，據說是最近要跳出這灰暗的電影圈了，這消息或許將使想到蘇州去讀一點書，及半夜登門求舞的「捧貂」朋友終日不歡，不過在貂公本身，我想還是「告老歸鄉」的好，（眞希望她別像「訂婚」一樣的玩快手魔術）那末多的浴裝照片已經不會她到電影圈里來走一遭了！

吳曉邦陳歌辛將於月之七日假座靜安寺路五七七號美國婦女總會演奏「歌踊之夜」，據陳君言此次公演均係「古典音樂」，倘祈「識貨者」前往一聆佳音。

「峨眉山下」將繼「自由神」映於金城，看黃家三姊妹的近日努力練習四川民謠，稱之爲有做上海人「天才」，實在有道理，而況她們在宣傳方面亦是懂得上海人的「生意眼」的。

元下公司
新鮮牛肉汁 每日送一瓶每月洋四元
新鮮童鷄汁 每日送一瓶每月十二元
通函電話均可訂服
地址西門內尙沙場 電話九五二五九號
南市電話二一二二二

新時代花絮錄

帆

大家都覺得滑稽影片不過是笑笑而已，沒有什麼意思，其實這是一種錯誤，滑稽片不過是利用喜劇的形勢，向觀衆顯示它所包含的主題，這主題無疑的與任何形勢的影片是一樣的須要偉大，清醒促使社會人類走向光明之途的，諸位要看過新時代公司出品的滑稽片「王先生的秘密」和「王先生過年」就知道這話不錯了。該公司編劇曹雪松左明語人，在拍製中的「王先生到農村去」一片劇旨是非常嚴肅的，對於目前的都市恐慌和農村破產有精潔的顯示，而初乖被乖皆得電檢極佳的獎評，這部有聲的滑稽影片「王先生到農村去」問世之後，對於一般輕視滑稽片的人們，一定有不少有益的啟示。

出版界

娛樂週刊第一卷第九期業已出版，內容文字有「北平李麗南下赴港之內幕」「東華會將不參加比賽」「張織雲與任矜蘋決裂之原因」「貂斑華擬做舞女」等數十篇。並有銅圖十餘幀。封面爲陳嘉震氏特攝之「陳燕燕游泳池畔」之浴裝照片。封底爲梁賽珍女士。每期售大洋五分。

電聲電影圖畫週刊第四卷三十五期已於今日出版。文字如：「裴斯開登被控與人通姦」「鄭正秋追悼會別記」「貂斑華將爲聯華所不容」「與村男偏人和徐來大姐發生戀愛」等數篇。並有名貴之銅圖甚多。封底面有鄧波兒黎莉莉等之最近照片。每期僅售洋五分。各大書局及書報攤等。均有經售云。

白雲刊印社出版之均益叢刊，由第五期起篇幅大增，竟達一倍之多，價格仍售二分，其一副嬌小體格大有引人生愛之魔力，故銷數增至五千，明日爲第五期出版期，內容資料較以前格外豐富，但其唯一目的，決不談及政事，專以濂臉海外新見聞，及校正社會個人之短篇文字，極有解渴讀者之慾望，圖畫亦均爲名流之作品云。

千秋出版社出版之眷色半月刊第十七期出版，內容豐富，文字趣味，有銅圖照片漫畫多幀，定價低廉，零售每冊大洋八分，試閱附郵五分，預定全年二元，另附蔣芷芬女士繪扇面一張，可加七款，不取分文云。

靜安寺路派克路口 卡爾登影戲院 電話三五五五三號
本院冷氣由大光明戲院供給可稱盡善盡美
今天起開映（日）二時 五時半（夜）九時一刻
唯我獨尊莫與比倫的武俠鉅片
四萬餘觀衆一致讚美可爲君作強有力的保證
美國秘密偵探實行撲殺劇盜和綁匪的大寫眞
詹姆士賈克奈新偉構
一身是膽
赤手空拳 單人匹馬 深入虎穴 直搗黃龍
勇武勝趙子龍 義俠賽黃天霸
華納公司榮譽新貢獻
祇映三天 良機勿失
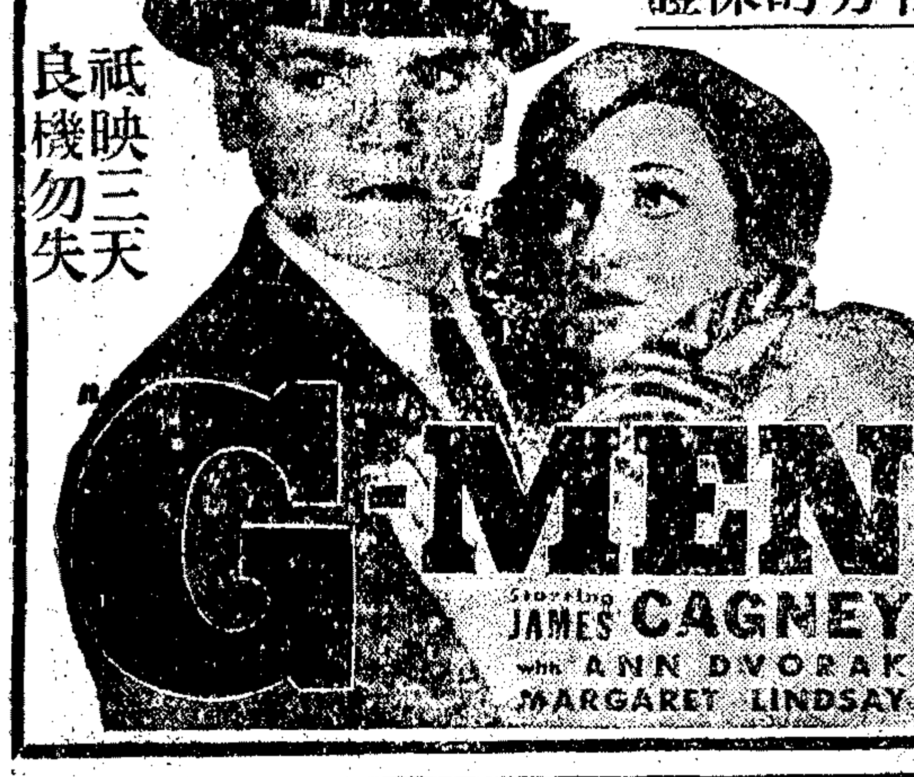

請注意明日 珍字廣告●●
珍
梁賽珍珠珊瑚 四姊妹主演
聯華歌唱鉅片
四姊妹
巧之又巧！奇中有奇！

霞飛路華龍路西首 電話八九二〇五號
巴黎大戲院
今天開映（時間）三點 五點一刻 七點一刻 九點一刻 今天開映
裝修工竣另是一番新氣象
油漆美化顏色 裝置新式電燈 改善聲機映機 重訂普遍座價
安娜史丹 合演 弗德立馬區
字字是枯竭血淚澆成・片片均慘淡經營演出・
本片所至・無不客滿
昨日五塲客滿 今日務請早降

復活
"WE LIVE AGAIN"
加映 米老鼠滑稽短片・五彩音樂畫片
新座價 樓下二角 四角 樓上六角 花樓八角 對號入座

北四川路虬江路口 上海大戲院 電話四六七二一號
（日戲）停演
粵劇之王 新馬師曾 坤角艷旦 銀飛燕 主演
回粵在即欲看從速
（夜戲）子母碑前 鶼鰈淚
（日價）六角 四角 三角 二角 一角 （夜價）一元 六角 五角 四角 三角 二角 一律大洋 幼童減半

愛多亞路五二三號 南京大戲院 電話八四一三三號
今天日夜開映（日戲）二時半 五時半（夜）九時一刻

李却亞倫・弗姬妮勃羅
愛麗勃雷台大傑作
綁架勒贖。搶劫銀行。變貌易色。詭譎多詐。無所不爲。無惡不作。

他是個混世魔王，花花太歲
Richard Allen and Virginia Bruce in "Let'em Have It"
皆曰可殺
剿匪影片權威作 聯美公司大貢獻
天人同憤 與衆共棄

！盡嬉笑怒駡之能事！

愛麗絲白蘭黛
陶格蒙高茂萊・安妮泰璐惹等合演社會諷刺浪漫大喜劇
塔士夫人
目不識丁，居然談吐風雅！福至心靈，直取馬頭狐尾。煙行媚視，誰信玩世秘訣？珠光寶氣，遮却勢利眼睛。
公館廚娘上車 交際塲中嬌子

科學化冷氣設備專家管理不乾不燥涼爽得宜
大上海大戲院
西藏路南京路北首 電話九三三二二號
今天日夜開映（日戲）二時半 五時半（夜戲）九時一刻

空中大威脅！人類大危機！
死光照處，玉石俱焚！飛機遇之，頓時爆裂！
獨眼飛行家 濮斯特 遺作
勞甫白雷梅・泰拉琵萊 合演
科學殘殺航空恐怖愛情佳片
防空死光
Ralph Bellamy and Wiley Post in "Air Hawks"
上月十六日與惠爾雅吉士在阿拉斯加境機殞命之美國橫飛歐陸之紀錄保持者
科學萬能，殺人如蟻！ 戀愛神聖，金石可開！

中國大偵探陳查禮現在埃及活動

大明星華納夏能生平第一得意傑作

陳查禮古國探險

在埃及的古墓中，那復讐的女神忽然作祟起來，連死三人，怪哉

思想縝密　手段靈活

大光明　下期開映

當月黑風緊之際正作姦犯科之時

殺人者誰　被殺者誰

國泰大戲院下期開映

琴妙女士及李卡度考坦合演偵探浪漫奇情名片

白鸚鵡

獨步遠東的冷氣設備清風習習涼爽無比

大光明大戲院

靜安寺路跑馬廳畔　電話三三一二三號

今天開映　（日）二時半　五時半　（夜）九時一刻

重燃着戀愛之火　堅定了奮鬥之心

好萊塢第一名服飾華貴色藝超羣的大明星

凱弗蘭茜絲新傑作

「七重天」大導演　鮑才琪氏　又一心血結晶

新女兒經

第一流浪漫香艷社會哀情鉅片

一位少女的供狀！

新女兒經曰，，女子須與男人分力合作，，不可專倚賴男人，女子須給男人精神慰藉，，不可獨奴役男人，，女子須愛男人始終如一，，不可祇玩弄男人，，女子須示男人相當傲態，不可太服從男人，，然乎？否乎？敢問諸新女性。

加映美麗五彩名貴短片

小童歌舞團

榮膺短片競賽冠軍　價值連城

院址小東門民國路　　六馬路跑馬廳附近

東南大戲院　今天兩院同映　中央大戲院

新秋各映四場　二時半　五時　七時一刻　九時半　座價　樓下三角　樓上四角　兩院同例

秋涼佳片第一聲　上海第二家開映

●聯華影業公司全部配音歌唱有聲鉅片

秋扇明燈

羅明佑（監製）　譚友六（編導）　馬思聰作曲　陳祖貽作歌

●劇情峯廻路轉●　●劇力排山倒海●

蔣君超　黎莉莉　貂斑華　韓蘭根（主演）　顧夢鶴（客串）

十五年前之賢母棄兒
十五年後相逢成陌路
十五年前之情夫棄婦
十五年後相見于公堂

欲免擁擠　務必請早

愛多亞路成都路口

光華大戲院

注意　今日三場　三時　五時半　九時一刻　價目　二角　三角

已故明星阮玲玉特殊作

唯一浪漫警世奇情國產巨片

婦人心

慾燄千丈　不可遏止

電話改用三〇五九〇號

明星大戲院

秋季開映時間　二時　四時一刻　七時　九時一刻　價目　二角　三角　日夜一律

驚人恐怖近代科學有聲巨片

科學魔王

"The Lost Gity"

院址海寧路下海廟

東海大戲院

時間　三時　八時　二次　價目　二角　三角　日夜一律

友聯影片公司兩大出品一次映完

武俠香艷名貴巨片

陳鏗然（導演）　大人國　范雪朋（主演）　女俠舜琴

海寧路北山西路口

山西大戲院

時間　三時　七時　九時一刻　價目　二角　三角　四角

歌舞界領袖黎錦暉指導下

明月音樂歌舞社聯合公演

三大歌舞劇　「野玫瑰」　詳見另登放大戲目

北四川路海寧路口

新中央大戲院

時間　三時　八時半　二次　價目　二角　三角

聯華影業公司出品

阮玲玉　金燄（主演）　一剪梅　兩片一次映完　王人美　高占非（主演）　都會的早晨

新閘路池浜路

西海大戲院

時間　三時　八時　價目　上下一律　小洋二角

阮玲玉主演　國風　醒世巨構

今天聯華兩大巨片

韓蘭根　劉繼羣　主演　酒色財氣　滑稽長片傑作

院址虹口熙華德路

華德大戲院

時間　三時　七時　九時一刻　價目　小洋二角

派拉蒙公司有聲驚人恐怖偵探巨片

九九警車

"Car 99"

小西門內蓬萊市場

蓬萊大戲院

今天日夜兩場　二時半　八時　價目　二角

友聯影片公司兩大傑作出品

恐怖駭人打倒鬼魅思想特殊佳片　梵燈怪影

▲兩片一次映完▼

武俠愛情名貴佳作　范雪朋（主演）　江湖情俠

院址虹口莊源大

萬國大戲院

時間　三時　七時　九時　價目　小洋一角　日夜一律

聯華影業公司有聲歌唱光榮巨片

蔡楚生　編導　王人美　韓蘭根　主演

漁光曲

院址新閘路卡德路

卡德大戲院

時間　三時　七時　九時　價目　小洋一角　日夜一律

唯一動人倫理哀情國產巨片

王天北（導演）　歸宿　黃曼梨　賀志剛　陳雁（主演）

卡爾登影戲院

定座電話　三五五五五　三號三四　二六〇號

座價　（夜）一元二元　（日）一元二元　四元二元

九月五日（星期四）夜九時一刻獻演　（以後每天開演兩場　日戲五時半　夜戲九時一刻）

引以為榮一年一度的無敵大貢獻

全體藝員四十五人　標準美人二十四位　最新服裝八百餘套　新奇節目一百十一種　超等樂隊有十一名

遠東從未見過空前偉大出類拔粹的歌舞集團

萬芳團

窮聲色之美！　極視聽之娛！

Prof. Doorlay's "Non-Stop Revue"

炫人的佈景　誘人的服裝　驚人的技巧　醉人的音樂　撩人的歌曲　迷人的艷舞

本院冷氣設備特聘專家管理涼爽舒適

國泰大戲院

霞飛路邁爾西愛路　電話七三七五五七號

今天開映　（日）三時　五時半　（夜）九時一刻

大明星詹姆士鄧傑作

女明星愛麗絲費上海小姐麗達勃洛蒂合演

燦爛奪目的新奇舞蹈

突梯滑稽的幽默笑料

紅極一時的十大明星，全美挑選出來的三十美女，歌星舞星二百餘人，富麗奢華的八大塲面，一千餘種鮮艷服飾，新譜名曲六支

喬治懷德氏親自監製兼導演

一九三五年

情歌妙舞

風流浪漫滑稽香艷歌舞熱情鉅片

大中華話劇場

地址　跑馬廳四馬路　電話九〇〇九〇

日場三時起　三角　五角　夜場九時起　四角　六角

陳秋風　劉一新　領導　友聯劇團日夜一律登台

禮聘新角　袁琳琳　張一鳴　朱秋白　華月英　蔡碧琴　日夜登台

（日戲）沉香扇後集　（夜戲）覺悟　醒世名劇

廣東大戲院

地址　北四川路大德里對面　電話四五三五三

今天日夜開演當代魔術大王

馬守義（領銜）

萬國魔術團

節目三十八種……演員五十餘人……表演足二小時

時間　日場（下午）三時至五時　夜場七時至九時　（價目）一元一角　一元　四角　二角　優等大洋　頭等大洋　二等大洋　幼童減半　祇有二天

院址八仙橋霞飛路

恩派亞大戲院

開演時間　日場二時起　夜場八時起　座價　日塲一角　二角　三角　五角　夜塲二角　四角　六角

禮聘花旦許翹楚　白玉霜　鈺之藝　愛蓮君

三班聯合大會串蹦蹦戲

（日戲）德孝雙全　高成借嫂　（夜戲）雙招親　桃花庵

月券股東券均停用

康悌路斜橋唐家灣

榮金大戲院

日塲一時至五時半　夜戲七時至十二時止　座價　一角　二角

高尚維揚大班

日戲三本　華麗線　加演　下河東　全武行

夜戲九本　驚天動地　加演二本　雙金花

江湖奇俠傳 頭本

今晚開演

榮記共舞台 愛多亞路 電話 八四八〇八 八四七一八

平民化座價 樓上 一角 三角半 六角 樓下 二角半 五角 八角

神鷹

金羅漢呂宣良是崑崙派的領袖銀髮飄洒連自己也不知道多少年紀本領如何高法也沒有人知道無論甚麼事都由他肩膀上的那只老鷹辦嗟崑崙派的人物見了此鷹就嚇得手足無措本台為了像真起見重金訪購大鷹一只登台表演為本劇增色不少

火燒紅蓮寺

張艷芬飾紅姑

偉大機關 佈景一覽

紅蓮機關 驚險密窟 破屋殺人 神異石桌 鬼影隱現 飛鷹盜印 燈中俠客 紅蓮密室

奇怪贈品 不論大小座位每位贈送眼鏡一付畫片一張 用此眼鏡看此畫片神秘莫測

王椿柏飾卜文正

重金禮聘名滿全國二次到申藝臻化境別成一派文武老生紅淨泰斗

李萬春

現已來電 即日到申

滄洲飯店花園影戲場

交通 一路公共汽車直達門口　地址 靜安寺路一二五 滄洲飯店 電話 三四二〇〇

七時半 九時一刻開映

派拉蒙公司最新出品 喬治勒萊偉構

現代的風情寶鑑 **海浪情波** 當今的慾海南針

美人我所欲也 黃金我所欲也 二者可得兼而有乎？

座價 五角 一元

明日開映 春曲儷影

麗都

三角 五角 八角

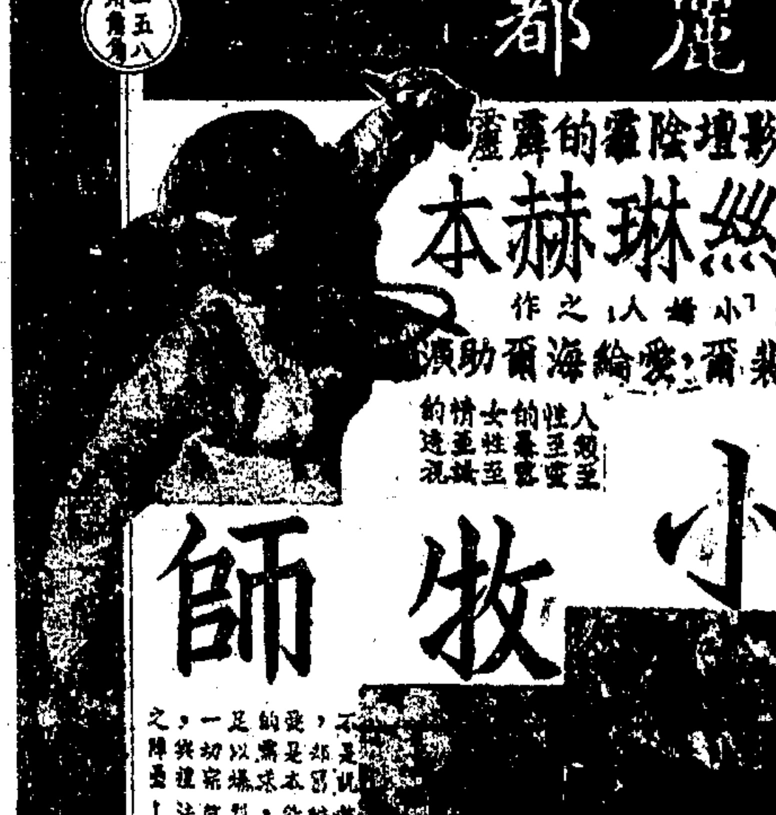

震撼影壇陰霾的霹靂 凱絲琳赫本 起「小婦人」之作

約翰裴爾，愛綸海爾助演

小牧師

融光

今天開映 時間 三時 五時一刻 七時一刻 九時一刻 座價 三角 四角 五角 八角

喬治賴甫德 卡洛朗白

熱的女人——熱的空氣 熱的舞蹈——熱的歌曲

舞宮情潮

George Raft Carole Lombard "Rumba"

標樹的搖曳着！ 鮮花香的吹送着！ 美人眼的閃弄着！ 誘惑的狂曲奏着！

海寧路乍浦路口 電話四二二二一

虹口

喬治勃 奧琳 主演 熱趣巨片

鳳兮歸去

與曼麗白蘭女士合演

地址 乍浦路 電話 四一〇四八 時間 三點起 十一點止 座價 二角 四角

威利

李却迪斯，愛琳鄧合演

歌台刦美

星期日上午十時開映 龍馬精神 價目小洋二角

地址 乍浦路 電話 四三九八二 時間 二時 五時 七時 九時 座價 二角 四角

辣斐

福斯脫與茄納合演 拚着九死一生建立大功

奮鬥成功

置性命於不顧惟公平以是求

地址 辣斐德路 電話 八一二〇〇 時間 三點起 十一點止 座價 二角 四角

浙江

今天開映 全體演員八千人合作 西席地密爾無上傑構

傾國傾城

CLEOPATRA

空前絕後富麗宏壯歷史宮闈艷情鉅片

地址 四馬路 電話 九三八八九 座價 二角 三角 四角

百老匯

今天公映！ 日夜獻映 哥倫比亞公司最新武俠偉大出品 丁麥蒿主演得意傑作

荒城騎俠

明天換映滑稽巨片 糊塗幸福

地址 山海關路 電話 三五〇五三號 時間 三時 五時 七時 九時一刻 座價 二角 三角 四角

九星

今天起日夜四場可以連看巨片

人人歡迎 五齡童鄧秀蘭 鄧波兒第一張傑作

小娃娃

活潑天真 老少歡喜 歡迎幼童入場半票

地址 蒲柏路 電話 八二六二三 時間 三時 五時 七時 九時一刻 價目 二角 四角 幼童半票

黃金大戲院

八仙橋　名角薈萃國劇之宮

標準冷氣 適合體溫 久坐相宜

電話 八四二〇四 八五〇六八

座價表 夜戲 三角 五角 八角 一元二角

王蘭芳 金少山 麒麟童 華慧麟 富雲霞 杜文林

今夜雙齣好戲

董舒良 艷麗娟 御碑亭

董志揚 袁小樓 蚆蜡廟

王蘭芳 苗勝春 石中玉

張德祿 林冲夜奔

富雲霞 芸娘

金少山 麒麟童 劉文魁 取長沙

杜文林 華慧麟 韓金奎 打花鼓

周五寶 劉韻芳 麒麟童 趙雲卿 孫慶春 路遙知馬力

路遙知馬力 [illegible]

打花鼓 [illegible]

周信芳君專為本院特別編排諷刺社會機關佈景連台好戲預告

綠野仙蹤

綠野仙蹤小說中雖有許多光怪陸離的故事，我們編戲却將此類情節減至極少限度，充份表演人的故事，只關於神仙事，當作新奇，以串插便發揮，佈景藝術不得已，非決不胡亂插入，

本劇大綱約略宣佈如下：

(一) [illegible]

(二) [illegible]

(三) [illegible]

(四) [illegible]

(五) [illegible]

(注意)限於篇幅，不能詳述，請隨意注意本劇預告，

周信芳君主編漢朝宮幃歷史喜怒哀樂訴譜百出離奇曲折拿手好戲預告

全部反八卦

排練純熟 即日開演

南市最大最偉高尚唯一納涼勝地

福安遊藝場復業

小東門中華路口　門票每位大洋一角　電話二三七六三

南方歌劇 名丑泰斗 潘雪安　閨閣名旦 雪梅君　鳳雅小生 李明　滑稽彩旦 鄒君安　劇務主任 張紫宸

日戲四本雲外飄香　夜戲四本玉蜻蜓

四明文戲 筱必智 呂月紅 張秀英 王寶春

甬申曲 陳佩珍 張冬生 楊彩娥 張谷聲 曹生 筱谷

屋頂花園 經濟社 薛玲玲 高好運 周玉春 陳珍珍 陳廣保 吳媛娜 朱麗麗

各界注意 隨票贈送胡蝶 **神仙鏡一副**

乾坤大劇場 日 趙筱慶 李蓮芬 趙旭樓 黃艷樓 美娟 夜 蟾 趙旭聲 美娟 黃艷琴

一戲 捧雪 萬花船　戲 狸貓換太子 七本

佈景奇情 劇變緊湊 初次開演 請早光臨

鴻喜社越劇 張應謝金朱　發西社話劇 方張言喻喻

天中西魔術大套 魔術團 影班

錢似鶯 唐雪倩 陸福曜 孤星出品

有聲電影 二孤女

愛爾凱歌舞團 南洋來申表演 香艷 銀神 妙舞

海寧路北山西路口 電話四五五七六號

山西大戲院

今天日夜二次 時間 三時 七時 九時一刻

價目 樓下二角 樓上四角 三樓一角 兒童二角 停用客券

技藝高超之樂師十餘人

歌舞界之領袖 黎錦暉 領導下之

明月音樂會歌劇社

蜚聲滬上之演員數十人

歌舞界巨子 黎明健 白虹 譚光友 薛陶 包乙 領銜主演 全體聯合演奏

三幕大歌舞劇 野玫瑰

東方書場

今夜 周 汪 田 趙 朱 蔣

濟公活佛

二馬路 康記 大舞台

電話 樓上九二〇二〇 樓下九〇二〇〇

日戲 (三樓)一角 (二樓)二角四角 二角三角 (正廳)五角

夜戲 (三樓)一角 (二樓)二角三角 六角 二角四角 (正廳)八角

▲張翼鵬飾孫悟空活剝虎皮

令准夜演 三本 西遊記

●劇情特長● ●七時登場●

▲本劇機關特多 ▲變化層出不窮 ▲佈景幕幕精彩 ▲情節場場緊湊 ▲座價特別便宜

諸君眼福來了

轟動全滬 觀衆渴望已久的三本西遊記 經本台不惜工本日夜排練 業已純熟 准今晚貢獻給諸位觀衆的眼前 全劇情節特長 自五行山觀音渡石猴起 揭靈符孫悟空重出世 迄唐三藏黑風嶺遇難止 共計五十餘場 場場有精彩 幕幕有機關 比頭二兩本更加精彩 更加發鬆 比較從前更新舞台出演的三本西遊記情節更是大不相同 心裁別出 花樣翻新 眞是不可同日而語 特色精彩美不勝舉 限於篇幅容續露佈

◉仙家法寶 ◉奧妙無窮

▲照妖鏡 ▲降獸珠 ▲避火罩

三本西遊記裏有幾件法寶眞是神秘玄妙 罕見罕有 聽我道來 照妖鏡 此鏡是本台不惜重金購辦得來的 好端端的一個美人在台上經不起把那鏡兒一幌 在衆目昭彰之下 顯出原形 你說奇也不奇 降獸珠 此珠大有來歷 不問牠是何等樣的惡獸毒蟲 只要一見此珠就蹲身伏地猛威消失 眞是玄中玄奇中奇 大眞虎登台 避火罩 眞金不怕火來燒 火罩一樣東西除了眞金誰都見牠怕的 惟有見了避罩兒 火就遠而避之 人在罩周圍大火毫髮無損 包你拍手叫好 滿台大火 假戲眞做 美不勝收 限於篇幅僅舉一斑 已見本劇之偉大 七時開演 務希早臨

▲▲重要節目▼▼

五行山大士渡石猴 賜三寶觀音降長安 陳光蕊官封江州郡 劉洪賊見財起惡意 人曹官夢中斬老龍 唐天于魂遊陰曹府 南海士化身寶報裝 唐三藏劫次遇難災 揭羅符大聖脫災難 紫癱咒收服美猴王 黑風山悟空戰黑怪 化蝴蝶洞中會唐僧 翠妖仙巧變靈盧子 跳艷舞壓賀黑風王 南海士法收黑風怪 施佛法幻現紫竹林

陳鶴峯飾唐三藏

▲本台劇照由雲南路中央大戲院南首羅芳照相館代攝▼

中國最偉大游戲場 大榮記世界 門票照舊小洋二角

徽州燄火 今夜准放 燄火大王

徽州燄火的奇巧煇煌是全國聞名的而李文俊的燄火尤爲別具巧思玲瓏剔透確能當得燄火大王之頭銜而無愧今夜在本世界將其生平最神秘的作品逐件放射海上從未見過務請及早賞鑒

李文俊君精心傑作

四大節目：雙獅搶繡球 狸貓換太子 火裏跳金魚 官民帶船

光怪陸離眞極燄火之能事 其餘小巧燄火二十餘種 一次射放不及備載

乾坤大劇場 宋福田 朱延琴 趙連璧 熊恩瑞 孫纖良 燕天紅 白艷琴 榮嬌鸞 翠嵐霞 官寶庭 戲 五雷陣 絨花記 開山府 連營寨 武昭關 女起解 十三妹 嘉興府

頭本西遊記

南方歌劇 朱國梁 維揚大班 筱文濱 日戲 笑中緣 夜戲 雌雄盃 日戲 潑水 夜戲 掃槳 日戲 合同記 夜戲 玉蓮環 日戲 十魂牌 夜戲 皮匠殺妻

孫翠娥 紹興文戲 武俠戲 春雪 沈芳 日戲 三代會 對窗會 夜戲 送香茗 拔絲蝶 日戲 沉香扇 夜戲 梁山伯 日戲 恩怨記 夜戲 一隻鐵戒 日戲 關糧 夜戲 背炭

林美雲 林小雲 林再雲 朱麒麟 鄭麗華 劉笑峯 高彩鳳 素秋 小孟君 艷紅 林寶珠 高彩雲 羣艷會唱

今日新增 特別舞獅 民間藝術 夫絕技太壯 少獅跳躍獅 戲佐以金嬉 奏舞合節鼓

四樓跳舞場新聘 桃花歌舞團 歌女映麗 劇情熱烈 表情動人 歌聲清新

南北滑稽 各種雜耍

今日影戲准映 驚險野獸奇人有聲巨片 菲洲小人國 導演 馬徐維邦 主演 陸劍芬 周空空 合演 恐怖機關有聲名片 混世魔王

蕭鵬飛 新亞魔術 莫悟奇 中西魔術 鄧國慶 精神技術

童子團 驚人技術 跑冰場 健身運動 少林會 精粹拳術

金城大戲院

標準冷氣 獨步春申 既涼爽·更舒適

北京路貴州路口 電話九五五〇〇

今天日夜開映 (日)二時半 五時半 (夜)九時一刻

今天隨票奉贈王瑩女士美術照片

包括中國現代史上歷次重要大事變！ 寫盡世上女人心底各種不同小曲折！

王瑩 顧夢鶴 吳湄 周伯勳 施超 藍蘋 合演 馬德建監製 司徒慧敏編導

自由神

映期無多 應速來觀

革命歷史悲壯激昂全部有聲對白歌唱巨片

含着眼淚向前幹！忍着痛苦爭自由！

王瑩在片中領銜唱「自由神之歌」極激昂雄偉之至

電通公司雄視一切的貢獻！

四川黃氏三姐妹 黃侯 黃令 黃美 合演非常大傑作

並·不·加·價·務·請·注·意

峨眉山下

耗資數萬實地攝製別開生面的鉅片

明日下午四點到五點黃氏姐妹在中西電台報告本片情形並播唱一「峨眉山歌」

萬籟天導演 黃侯編劇

有奇異驚駭之黑龍江！ 有巧奪天工之鐵索橋！ 有不可思議之猴居士！

四川大同影片公司驚人處女作

同時由本片主角黃氏姐妹登台 歌唱四川山歌 孫瑜先生修辭 沙梅先生作曲

金·城·大·戲·院·下·期·特·殊·貢·獻·

救災即救命 多捐一文錢 多救一條命

乞賑

申報館謹代災民

中央運動場 回力球

每晚八時起賽 星期日午后加增日場 蒲石路亞爾培路口

1 羅沙拉 2 拉弗司 3 依捨多 4 拉來 5 歐禮沙 6 杜拉地

1 亞爾培地 2 爾加 3 普登巧 4 蘇羅沙伯 5 古巴龍 6 拉摩司

本場香檳每張二元 九月三十當衆開獎 頭獎獨得一萬五千

代售處 天主堂街一號 中央運動場辦事處 亞爾培路本場

申報月刊社叢書第二種 蘇聯研究 一冊八角 存書無多

欲明瞭蘇聯的 歷史變遷 國防運動 農工現狀 文壇現況 政治體系 生產建設 教育事業 以及其他方面情形者 外交政策 經濟動向 社會組織 均不可不讀此書

全書廿萬餘言並附精密地圖照片多幅

申報特種發行部發行 各地申報館及各大書局均有分售

抱經堂 胃氣散 咳嗽仙丹

代售處 先施·永安公司 味雅酒樓·申報 森玉堂

眞正馬寶 每服一分售洋一元

代售處 申報館廣告處 三才棉織公司

申報月刊社叢書第九種

印度叢談

定價每冊六角

最近出版

印度與我國夙有密切之關係，就歷史言，印度的佛教，很早就傳入中國，中國的文化與思想，受到牠的影響很深。就地理言，我西南邊疆，又與印度毘連。故其風土人情，向為國人所注意。本書著者譚云山先生曾遊學印度，追隨甘地，太戈爾等研究學術有年，故對於彼邦情形十分熟悉。前次回國後曾將印度之人物，宗教，風俗，習慣與社會等各方面實在情形，就其見聞所及，以及研究之心得，用生動之筆調寫成此作，由申報月刊陸續發表，頗受讀者歡迎。茲特將此已發表之五十六篇，印成單行本，附加銅版插圖十餘幅，用道林紙精印，以增讀者興趣。裝訂美觀，內容充實。凡欲知最近印度之風俗人情者，均不可不讀也。

上海漢口路三百另九號申報特種發行部發行

人體美之研究

[illegible] 一冊五角 寄費二分

本書撰目在貢獻頹頹強固身體，增進體美的實際方法，共有四萬餘言。印刷美觀

上海漢口路三〇九號 申報特種發行部

抱經堂 胃氣散

曾服過其他一切胃氣藥失効者請速購

經售處 永安公司西藥部 先施公司西藥部 味雅酒樓支店 申報館廣告處

注意 指定以上四家經售

申報圖畫特刊

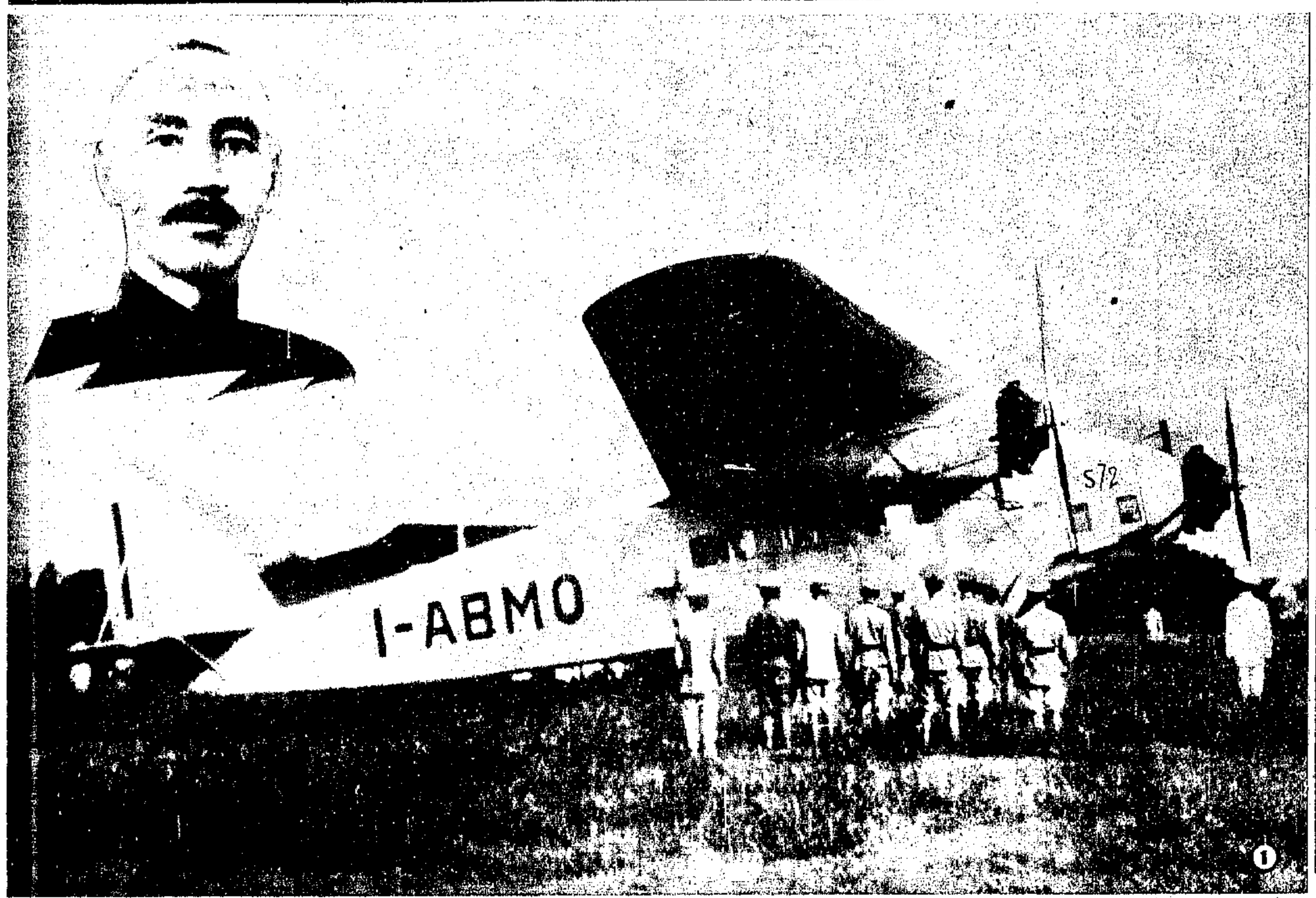

① 蔣委員長離京

駐川督剿殘匪之蔣委員長因中樞要務來京出席中政會中常會等會議事畢於上月廿三日晨乘飛機返鄂圖示蔣氏所乘之機上角爲蔣氏最近之丰姿（國際社攝）

② 孔子誕辰紀念

八月廿七日爲國定孔子誕辰紀念上海市各界特於是日上午在文廟路市立民衆教育館大成殿舉行紀念大會參加代表千餘人典禮異常隆重此爲紀念會大門外擁擠之觀衆（徐天章攝）

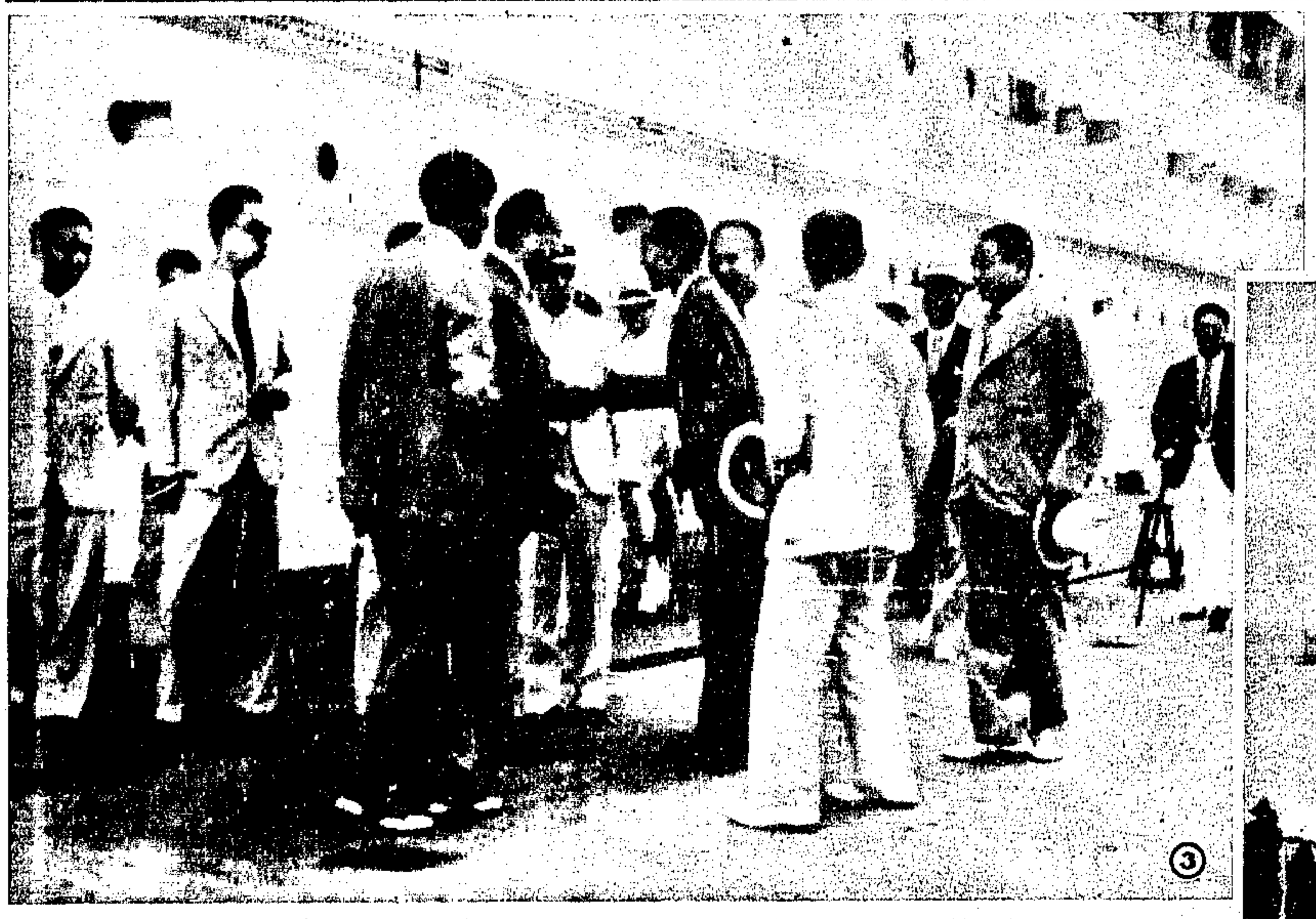

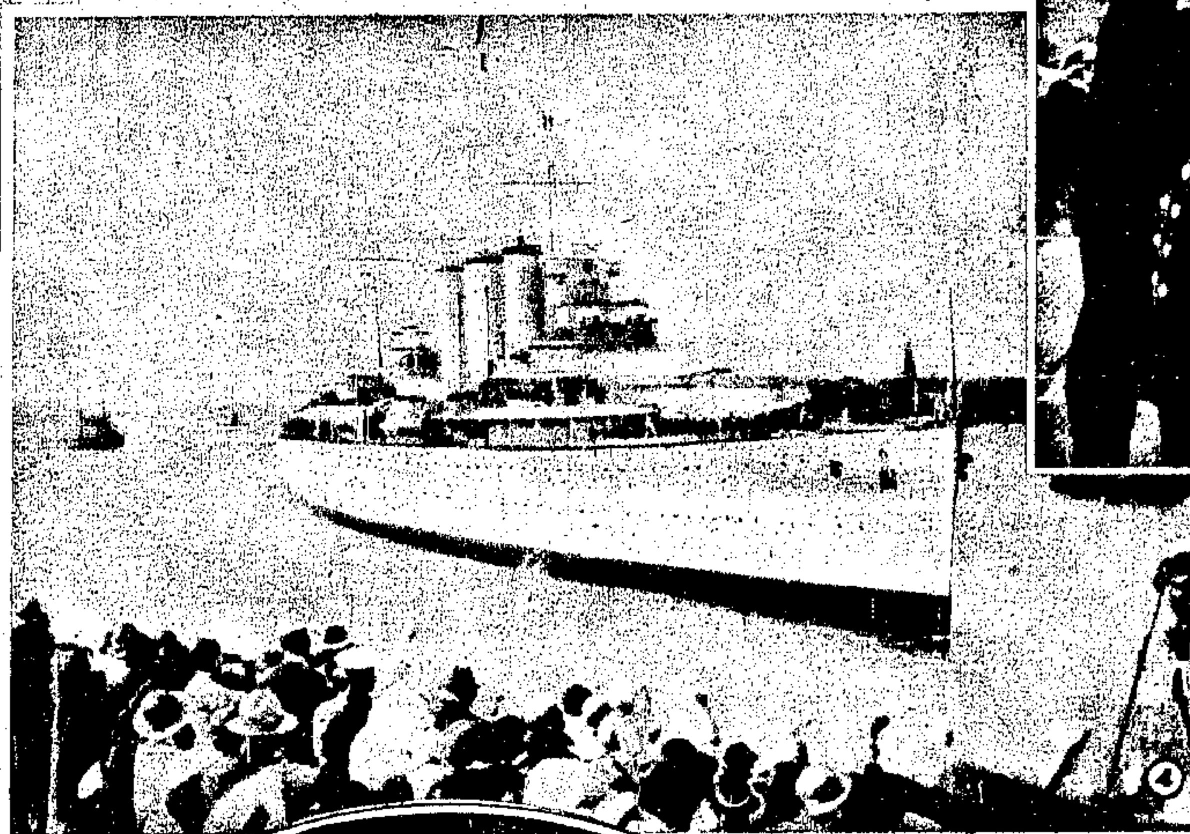

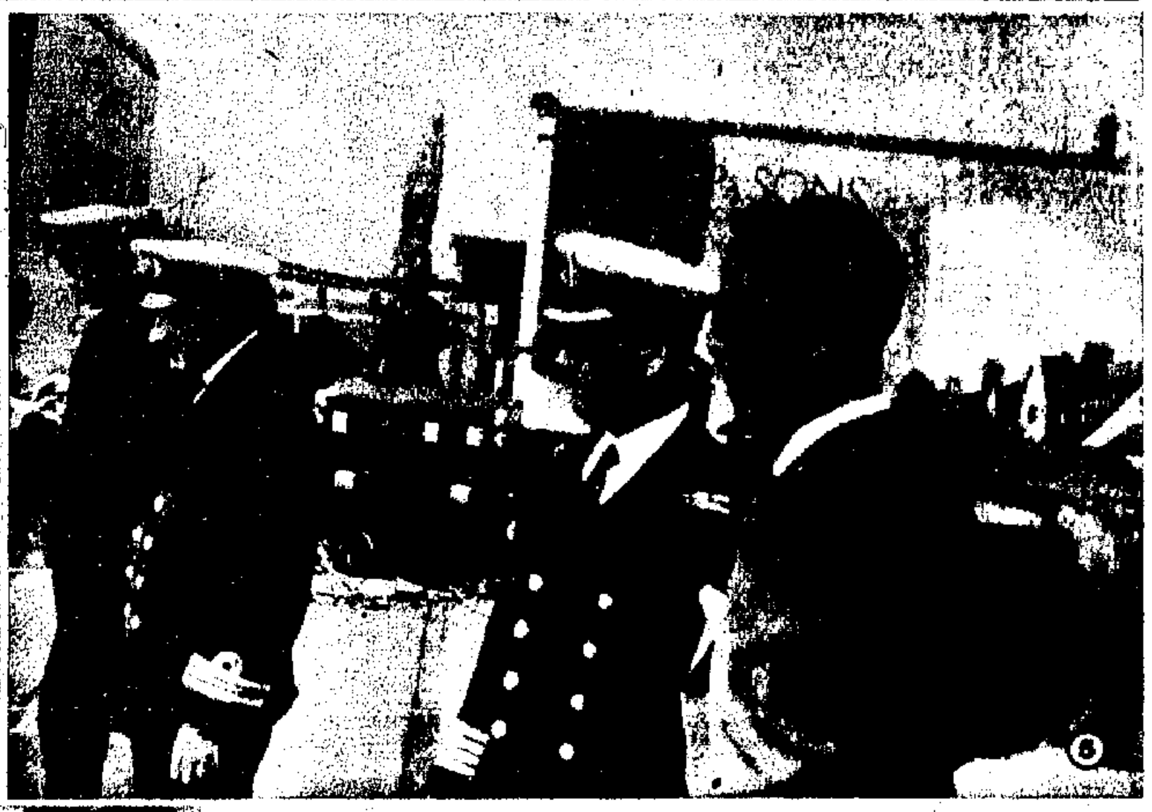

④ 古物抵英

我國參加倫敦中國藝術國際展覽會之古物由英國軍艦薩福克號載運六月七日由上海放洋至七月二十五日到達卜資茅斯所有古物悉數起卸轉往倫敦圖爲該艦駛入卜資茅斯海港之影

⑥ 薩福克號軍艦抵卜資茅斯後艦上水手用起重機移運箱件情形（莊倘敬攝）

⑤ 「薩福克」號艦長曼納斯與藝展會秘書唐惜分監視古物裝入載重汽車送往倫敦（莊倘敬攝）

③ 蔣作賓赴日返任

我國駐日大使蔣作賓假滿回任於上月廿五日離滬赴日圖示蔣氏在公和祥碼頭登輪時與日本駐華大使有吉（右）握手道別（國際社攝）

⑧ 孔祥熙返京

行政院代理院長孔祥熙氏日前由滬乘艦抵京由下關海軍碼頭上岸1孔氏2爲海軍次長陳訓泳（[illegible]攝）

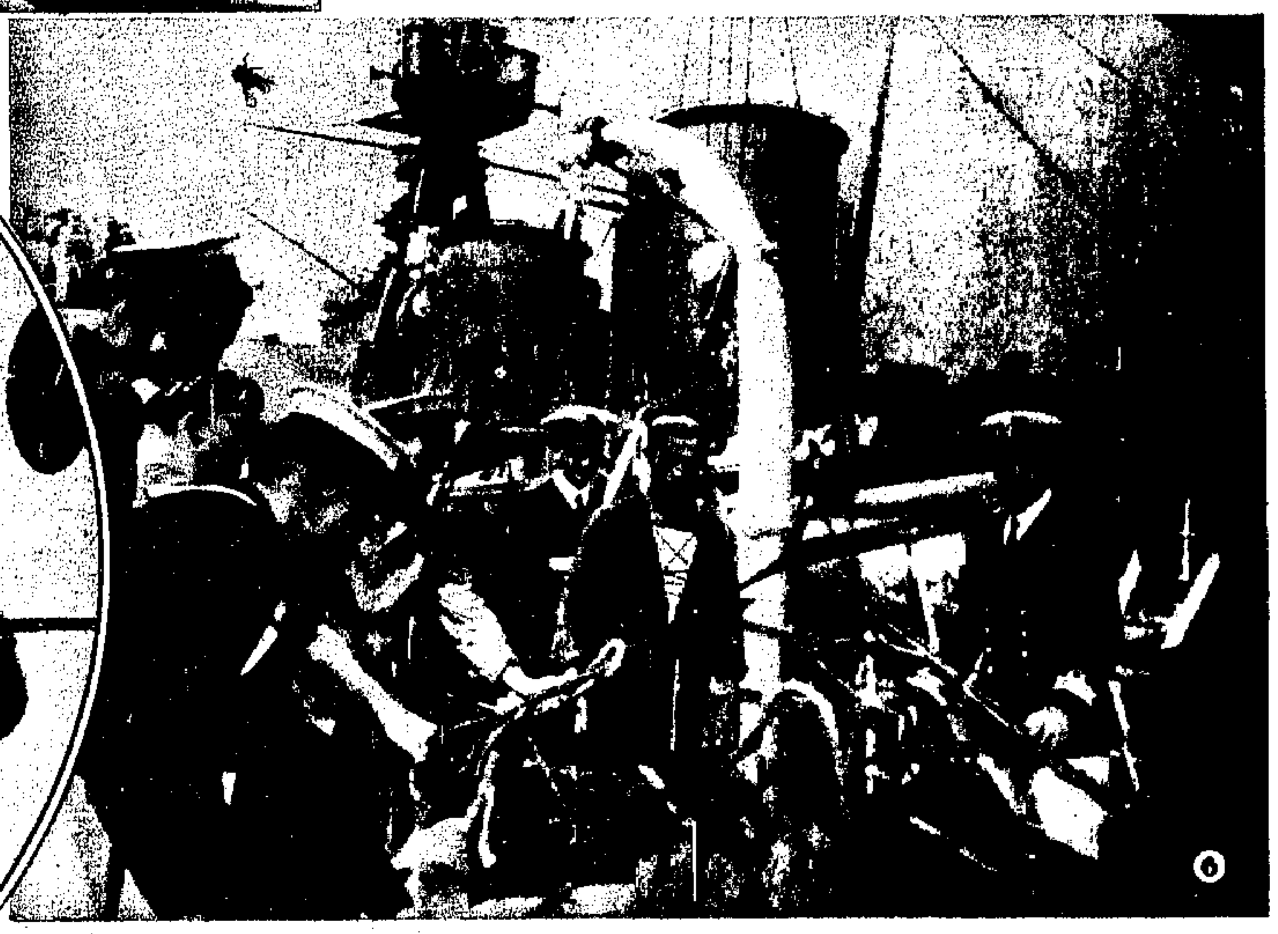

⑦ 荷總領事抵滬

新任荷蘭駐滬總領事鮑羅雪汶夫婦（左方二人）來華履新抵滬時與歡迎者合影於船次右爲第二人爲荷總領事署秘書仁溫坦白（國際社攝）

⑨ 韓復榘以千里駒贈楊杰

高唐縣劉知足家養一騾性甚烈於二年前忽產一駒肢體皮毛迥異尋常蹄下之肉柔軟生毛行走極速據云一小時能行一百二十里且解人意能作各種技藝五十餘種晉主席韓復榘聞之以重價購得贈與參謀本部次長楊杰現該駒已運送來京圖爲表演向人行禮一足跪地之影（[illegible]攝）

⑩ 千里駒腹下之花紋

駒身作駝毛色兩耳外內雙漩頭下有逆毛背生通叢身有珍珠毛腹下左右有麟花七朵（即圖中所見）均爲通常騾馬所無據該駒原主劉君將人遜清康熙帝所乘之駝龍特駒亦爲騾產故此駒以「綿龍特」名之云（[illegible]攝）

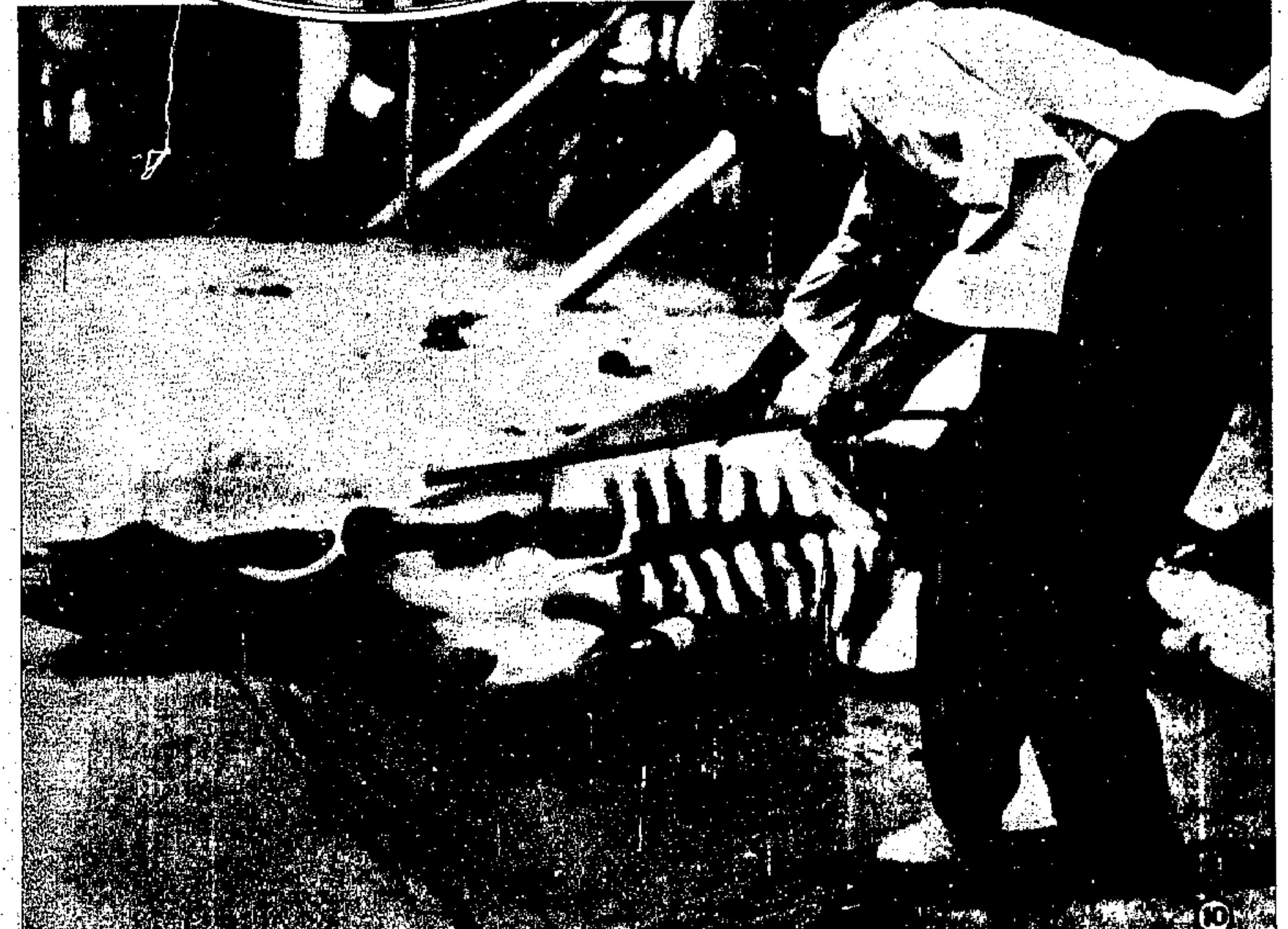

第十四期

航空公路建設獎券

九月六日開獎

券額三十萬張・

獎金一百五十萬元・

國民政府航空公路建設獎券辦事處發行

① 屍膏犬吻

魯西黃河決口處被水淹斃之災民僵臥泥沙之上野犬無所得食卽噬屍體果腹骨肉狼籍隨在可見慘不忍睹圖中殘骸在郅城葬莊東頭灘上所攝

② 危險萬狀之蘇北大堤

蘇省防黃之蘇北大堤倉卒築成後黃水退至堤身多係鬆散之沙土不勝冲刷致一部潰決黃流繞出堤後大堤遂因於雙面洶流交攻之中勢極危殆圖爲萬千民夫正在搶救情形（陳滂豆攝）

③ 災後之泉州

泉州最近被狂風暴雨所襲旋復洪水氾濫致肇巨災損失約百餘萬元倒塌房屋二千所死傷數百人無家可歸之災民在二千以上圖爲水退後滿目殘敗之影（竹具攝）

④ 廬舍蕩然

黃河決口大溜淹灌荷澤縣所過之處廬舍田園盡成澤國此爲永河鄉校舍俱塌校長率領學生在水中打撈殘餘校具之影

⑤ 南寧大水

日前西江潦水再行暴漲粵桂兩省沿江各地均受損害廣西南寧水勢高漲至四丈餘爲前此所未有各馬路街道盡遭淹沒此爲城內水勢一斑（遠東社攝）

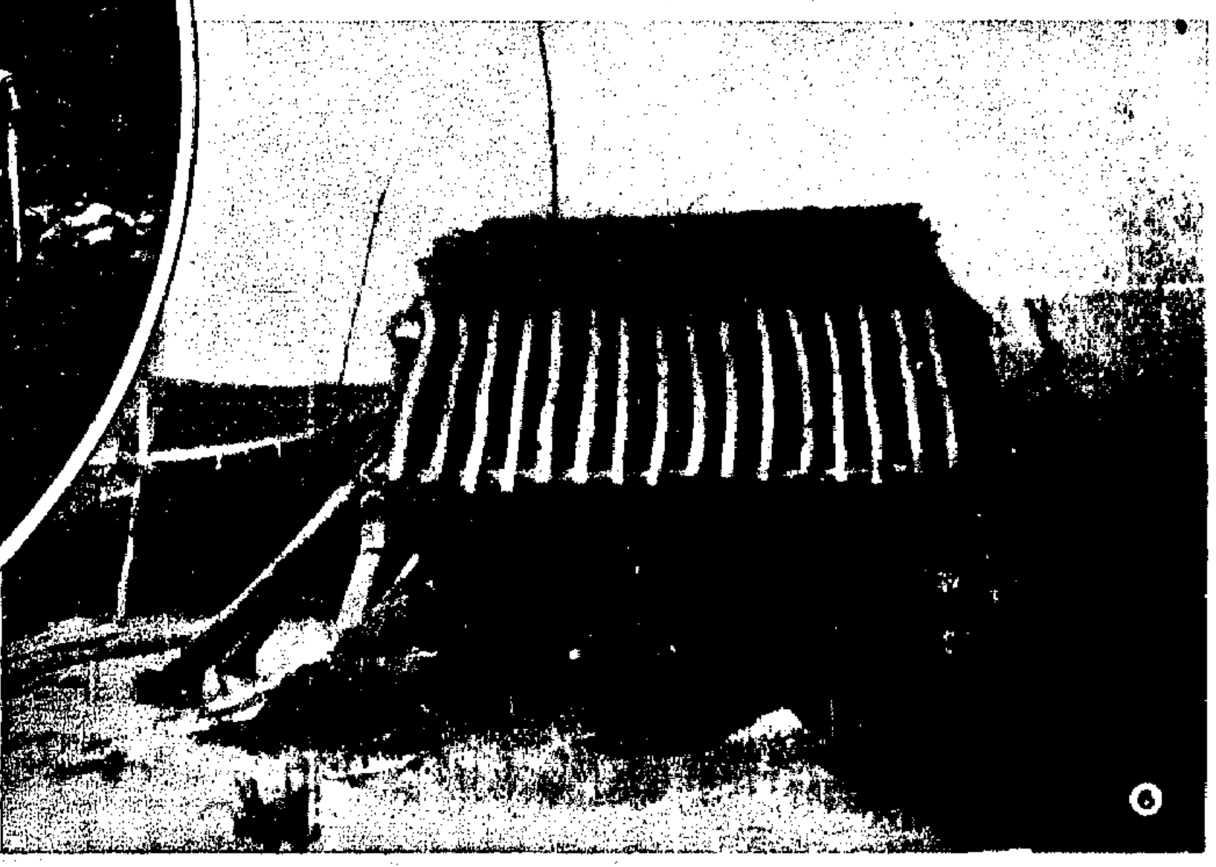

⑥ 淤沙盈丈

鄄城縣決口數處最巨者寬達三里黃河之水大部從此巨口南下其餘均已掛淤圖示近淤口處建築堅固之房屋未被冲倒自梁以下悉行沒入鋼版沙中深達七尺

⑦ 婦女賑災會

首都婦女賑災會舉辦賑災游藝秦淮歌女亦自動參加表演圖爲歌女代表十二人事前赴京市婦女會向主持人莊靜女士陳述意見並請示一切之影（國際社攝）

⑧ 上海國際網球扶輪杯決賽中華隊選手林寶華之殺球姿勢（余[illegible]攝）

⑨ 沈女士游泳後之日光浴（[illegible]攝）

⑩ 網球場上之影星葉秋心（華[illegible]攝）

宏興藥房
兒科專藥
鷓鴣菜
滬行南京路五九三號 電話九五四〇四

雲飛汽車
租界電話 30189
南市電話 22189
購買雲飛代價券一本
贈送 克羅味香煙盤一只
賽銀香煙匣一只

遲来自悞

養陰丸乃本堂最新發明治療遺精之良藥然將觀世之有患日久咳嗽除虛內傷者莫不由輕而重由淺入深試問能脫危險會有幾人故來有此丸以前對於醫問救治多既有此丸之後仍悞於不知購服者亦不少徘徊歧路性命所斷送生死一霎悔之已晚遲來自悞深恐疑者一再思之每盒定價五角

中外各埠均有代售
廣州蘇楓街位元堂啓